ARGENTINOS DESEMBARCAN EN UNA ISLA CERCANA A LAS MALVINAS Y LEVANTAN NUESTRA BANDERA

• Inform. pág. 5

DETUVIERON A 2 MEDICOS POR LA VENTA DE BEBES

También en el Procedimiento Arrestan a 4 Enfermeras

Una comisión policial de la Comisaría 12ª realizó un importante procedimiento, allanando una clínica clandestina y deteniendo a dos médicos y cuatro enfermeras.

Según lo trascendido, ya que no hubo información oficial, el operativo se habría realizado en una finca de la calle Juan Bautista Alberdi 1779, sorprendiéndose en plena tarea ilegal a los citados médicos y auxiliares, secuestrándose elementos quirúrgicos, así como productos químicos, todos ellos probatorios de las intervenciones quirúrgicas ilegales.

Pese al hermetismo policial pudo saberse de fuentes responsables, que el procedimiento arrojaría contornos de espectacularidad por sus vastos alcances ya que los responsables de "la clínica", se encargaban también de la "venta" de bebés que eran enviados a "sucursales" del Gran Buenos Aires e interior del país y que por otra parte eran recomendados paralelamente a matrimonios sin hijos.

En una de las formas para obtener estos recién nacidos, los inculpados en las ilícitas maniobras, tras intervenir a mujeres en avanzado estado de gravidez, les comunicaban que los bebés habían fallecido. Cosa que no era tal, por supuesto.

De la vastedad de estos ilícitos, la fuente de la que emana la información, agrega que se han realizado ya por personal de la citada Comisaría 12ª, diversos procedimientos en el Gran Buenos Aires e interior del país, así como detenciones de profesionales médicos y enfermeras en tanto se busca a dos médicos de "la clínica" de la calle Juan Bautista Alberdi que se hallan prófugos.

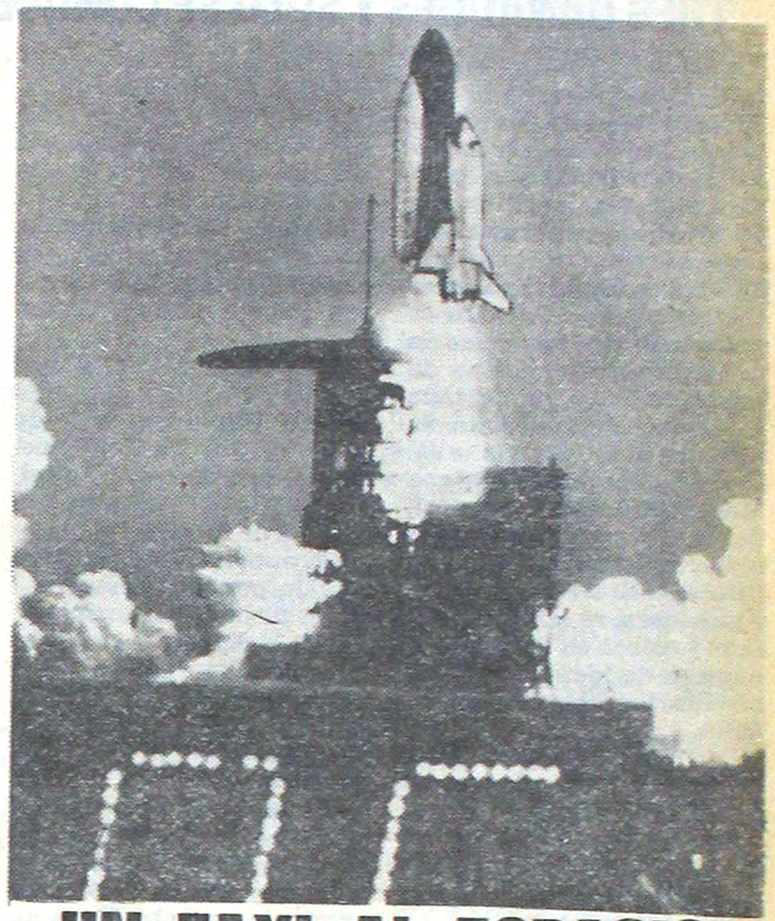

UN TAXI AL ESPACIO

Pese a los problemas, el taxi espacial Columbia emprendió vuelo. Los técnicos consideran que la presente misión será la más difícil de las emprendidas. (Rad. AP). (Pág. 28).

PRODE PARA 3

CADA UNO SE LLEVA $ 4.922.066.400

La sonrisa del triunfador: Alberto Freire, (izq.) mendocino, de holgada posición económica es el nuevo millonario del PRODE que le deparó algo así como 500.000 dólares. Arriba, Delta Noemí Castaño de Salvador, la agenciera de esta capital que por un momento se creyó ganadora. Finalmente le quedó la satisfacción de haber vendido una de las tres tarjetas premiadas. (Inform. pág. 2).

PROHIBEN CIRCULAR A CAMIONES POR EL PUENTE AVELLANEDA

Hasta el viernes próximo estará vedado el paso de camiones por el puente "Nicolás Avellaneda" a causa de inconvenientes mecánicos, producidos en el tramo levadizo, anunció la Dirección Nacional de Vialidad esta tarde.

Los desperfectos producidos en el sistema de elevación están siendo reparados, permitiéndose únicamente el paso de microómnibus, automóviles y camionetas.

crónica

FIRME JUNTO AL PUEBLO

6ª EDICION DE LA NOCHE · EL DIARIO DE MAYOR CIRCULACION EN EL PAIS

AÑO XIX - BUENOS AIRES, LUNES 22 DE MARZO DE 1982 - Nº 6.264 - $ 5.000

RECARGO VIA AEREA $ 100

OPERARON DEL CORAZON AL ALMIRANTE ISAAC ROJAS

• Inform. pág. 28

PERU: LA POLICIA MATO A 7 CAMPESINOS E HIRIO A 30

• Inform. pág. 2

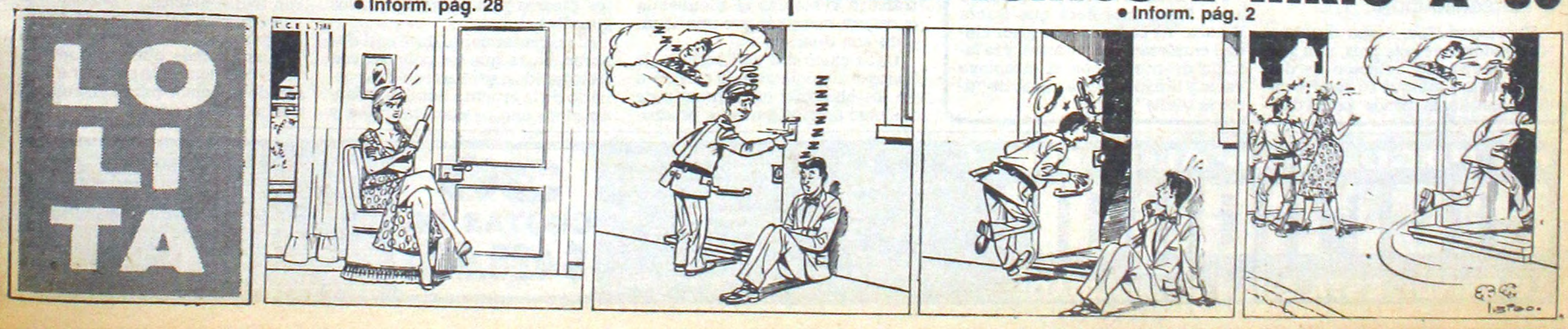

UN PRODE CON DOS ENIGMAS

TRES GANADOES Y SOLO SE CONOCE A UNO DE ELLOS

Tres apostadores, dos de la Capital Federal y el restante de Mendoza, acertaron hoy los 13 puntos del concurso 451 del PRODE y se adjudicaron un premio de 4.922.066.400 pesos cada uno, algo así como medio millón de dólares. El único ganador totalmente identificado es Alberto Freire, un vecino de la localidad mendocina de Luján de Cuyo, de holgada posición económica. De la otra nueva millonaria se sabe que su nombre es Adriana Mangialari, de esta capital, desconociéndose hasta el momento todo otro dato de filiación. El tercer ganador, o ganadora, es también porteño y colocó en la tarjeta el número de identidad, ignorándose también de quién se trata.

La identidad de los triunfadores generó una confusa situación en los primeros momentos, ya que se dieron como ganadores a los titulares de las agencias que expendieron las tarjetas.

La señora Delta Noemí Castaño de Salvador, titular de la agencia 36.290 de Marcelo T. de Alvear 1487, inducida en error por las informaciones dadas en fuente oficial en un primer momento, creyó ser una de las ganadoras del concurso 451, y vivió momentos tragicómicos al no poder encontrar la respectiva tarjeta. No dejó de sentir cierto alivio al enterarse de que todo había sido un error.

● UN MENDOCINO

MENDOZA, 22 (De nuestro corresponsal).— Sin poder ocultar la alegría que lo embarga y rodeado por amigos y familiares que no dejan de abrazarlo y felicitarlo, Alberto Freire, 33 años, casado, dos hijos de corta edad (la parejita), reveló a poco de enterarse de que había ganado el PRODE que "llené la tarjeta de pura casualidad".

"Lo hice simplemente llenando los cuadritos y sin pensar siquiera en los equipos", dijo a este corresponsal.

Freire, que se domicilia en la calle Don Bosco al 400 del vecino departamento de Luján de Cuyo, a 23 kilómetros al sur de esta capital, manifestó "no ser un asiduo jugador de PRODE" y que en esta oportunidad lo hizo atraído por los "batacazos" de los últimos concursos.

Pero el destino tiene cosas muy singulares, y en el caso de este afortunado apostador, los millones se empecinaron en quedarse en sus bolsillos.

"El jueves —narró— casi sobre el cierre de las jugadas se me ocurrió hacer cinco boletas, y fue así como concurrí a la agencia. Como no tengo experiencia confeccioné mal una de ellas y entregué cuatro. Pero luego me arrepentí, volví a llenar una quinta boleta y fue con ésa con la que acerté".

Mientras nos relataba esos momentos, más de un centenar de personas provenientes de distintos lugares del departamento se congregaron para festejar junto a él este acontecimiento que lo ha convertido en millonario.

"Pero ¡ojo! —aclara Freire— que todos son verdaderos amigos que se alegran tanto como yo".

Entre los más animados, se encontraba el propietario de la agencia de San Martín 347, Anselmo González Rivero, que confesó que era la primera vez que tenía algo que ver con un premio grande.

Alberto Freire es un hombre de desahogada posición económica. Se desempeña como administrador de una empresa agropecuaria, es titular de la Cooperativa de Viviendas "13 de Diciembre" y es presidente del club de rugby Peumayen, habiendo sido preparador físico y director técnico del Luján Sport Club.

● MILLONARIA

Hasta el momento han resultado infructuosos los esfuerzos para dar con el paradero de la enigmática Adriana Mangialari, que depositara una de las tarjetas ganadoras en la agencia de la calle Emilio Lamarca 1988, de esta capital.

El titular de la concesión, Delmiro Ferraro, declaró no conocer a la nueva millonaria aunque supone que se trata de una vecina del barrio. Mostrando la boleta que confeccionó la ganadora, señaló que utilizó los dos dobles permitidos en los partidos Boca-Talleres (puso local y empate) y en Argentino Juniors-Unión (puso empate y visitante).

Las tentativas de localización realizadas a través de los vecinos, comerciantes del barrio y de la guía telefónica, no han arrojado ningún resultado positivo, y Adriana Mangialari es, hasta el momento, un enigma rodeado de millones.

● ERROR

Aquello de que "la caridad bien entendida comienza por casa" pareció convertirse en realidad, cuando las primeras y erróneas informaciones del ámbito oficial dieron cuenta que la propietaria de la agencia de la calle Marcelo T. de Alvear 1487, Delta Noemí Castaño de Salvador, se contaba entre los tres felices ganadores del concurso 451.

La señora de Salvador, una elegante y atractiva dama de 51 años, se vio envuelta en la confusión y dando crédito a todo lo que se decía se creyó propietaria, por unos momentos, de medio millón de dólares.

Los hechos alcanzaron ribetes de tragicomedia cuando la supuesta ganadora se puso a buscar afanosamente la tarjeta sin lograr encontrarla, revolviendo nerviosamente todos los cajones y rincones de su negocio.

Cuando desesperaba de encontrar la cartulina que la convertiría en millonaria, llegó la rectificación según la cual el triunfador, o la triunfadora, era la persona que había depositado la tarjeta número 7929, signada con un número de documento de identidad que la señora de Salvador no quiso revelar.

La identidad de esta persona sigue manteniéndose en el incógnito, y la propietaria de la agencia, así como su hijo Claudio Gustavo, que atiende generalmente el local, dijeron no recordar de quién se trata, suponiendo que es "un cliente de paso".

La señora de Salvador regresó el martes de Europa, en donde visitó a su hijo

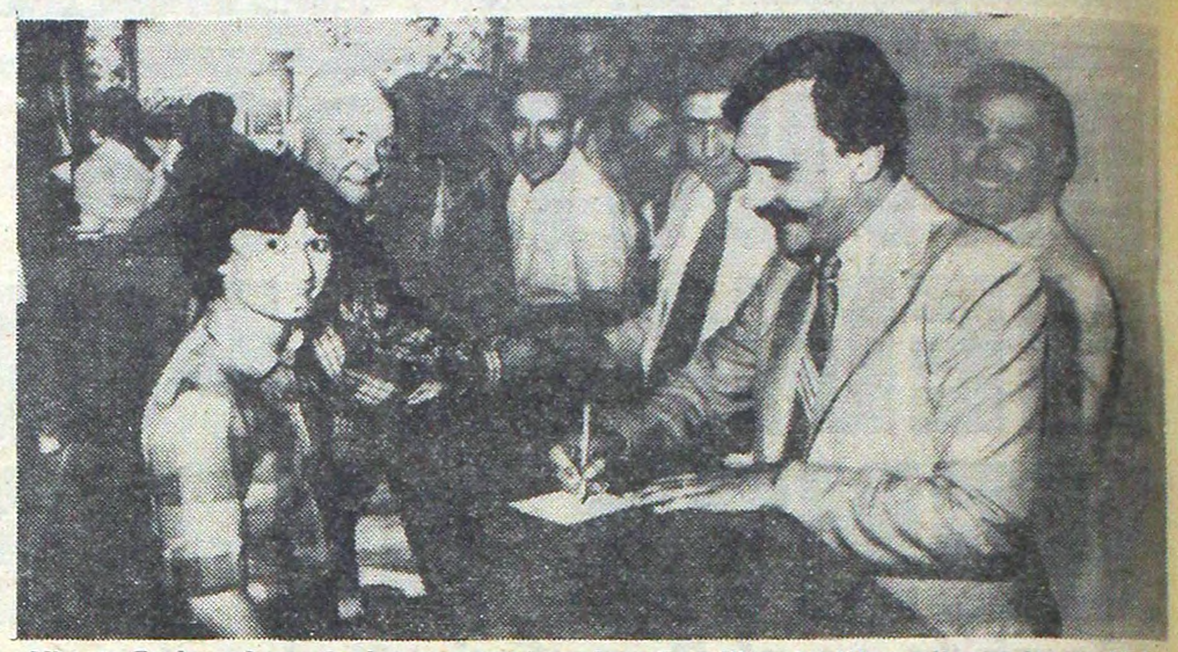

Alberto Freire, el mendocino que ganó casi medio millón de dólares llenando una tarjeta de "pura casualidad", y sin conocer nada de fútbol ni la reglamentación del PRODE.

El agenciero Dalmiro Ferraro ríe feliz, pero afirma no conocer a la enigmática nueva rica Adriana Mangialari.

El Drama de la Miseria: Una Familia Duerme en la Plaza

Humberto Paz es un argentino sumergido en la miseria, junto con su esposa e hijos, al punto de no tener dónde dormir ni qué comer, a pesar de estar (todavía) sano, conocer un oficio y tener ganas de ser útil a los demás.

Su drama ilustra la situación de muchos que como él, a lo largo y ancho del país, carecen de ocupación y tienen hijos que alimentar. En su caso los vástagos son dos pequeños de 2 y 3 años, respectivamente, que desde la semana última, cuando la familia Paz dejó de alojarse en un hotel de la calle México al 2000 de esta Capital por falta de pago, pasan la noche en el parque Lezama. De día, junto a sus desesperados padres, deambulan en busca de la oportunidad que les está faltando para convertirse en seres integrados a la comunidad.

● PEREGRINACION

Humberto Paz, como muchos trabajadores de este país, una vez tenía ocupación, relación de dependencia, y aunque su salario no era bueno por lo menos "podía darle de comer a mi familia". Trabajaba como oficial soldador en la empresa "Hipasam", en Río Grande. Pero esto se acabó a mediados de 1980 cuando "a la mitad de los operarios nos echaron a la calle".

Eran dos mil, y la mitad de ellos —Humberto Paz incluido— quedaron desocupados. Ahí empieza la peregrinación de Paz y su grupo familiar para sobrevivir.

● ALGUNAS CHANGUITAS

"Estuvimos un tiempo en Bahía Blanca, de donde es oriunda mi señora, y conseguí algunas changuitas para ir tirando —cuenta—. Pero esto duró menos de un año, porque la situación es mala en el interior, quizás más que aquí, y entonces decidimos venir a Buenos Aires para ver qué pasaba".

Pero Buenos Aires no les mostró a los Paz mejor cara que Bahía Blanca. Al contrario, la gran ciudad empieza a fagocitarlos, y la familia deambula con el estómago vacío y la esperanza a punto de "tirar la toalla".

Encuentran en Bahía Blanca las Huellas de un Animal Gigante de la Prehistoria

BAHIA BLANCA, 22 (De nuestro corresponsal).— El director del Museo Municipal de Ciencias Naturales de Monte Hermoso, a 126 kilómetros de aquí, Vicente Di Martino, en circunstancias en que se encontraba en el paraje costero "Las Roquitas", recolectando material para estudio, observó una "rastrillada" o secuencia de ellas (iconitas) dejadas en los sedimentos por un animal primitivo.

La "rastrillada", hallazgo inusual en la zona, comprende un tramo de siete metros de extensión donde se evidencian las marcas de diez pisadas (3 de ellas ya erosionadas por el mar), de entre 50 y 60 centímetros de largo por 35 centímetros de ancho cada una, en un sedimento de tipo arcilloso de época pleistocena.

De acuerdo con las características de las pisadas, se estima que el animal que las produjo era de gran talla y se registraron en el lugar aproximadamente 300.000 años atrás. A escasos metros del sitio del hallazgo, se encontraron fósiles, entre ellos una caparazón de un gliptodonte que aún no fue extraído. Ello hace suponer que el lugar era una zona apta para la vida de grandes mamíferos.

La licenciada Silvia Aramayo, profesora adjunta de la cátedra de Paleontología de la Universidad Nacional del Sur, fue especialmente invitada para observar y confirmar el hallazgo. Según manifestó, posiblemente los rastros pertenezcan a un megaterio, edentado piloso hoy extinguido.

MATANZA DE CAMPESINOS PERUANOS

LIMA, 22 (ANSA y DPA).— Siete campesinos muertos y unos treinta heridos, algunos de gravedad, es el saldo de violentos enfrentamientos con efectivos de la policía, que pretendieron reabrir al tránsito vehicular la bloqueada carretera marginal que une Tarapoto con Juanjui.

Unos cinco mil campesinos de Tarapoto bloquearon la carretera en Tatabalozos en demanda de mejores precios para sus productos, en especial el maíz y el sorgo.

La presencia policial, destinada a despejar la carretera para posibilitar el tránsito de los vehículos bloqueados, enardeció a los campesinos que armados de machetes, piedras y palos atacaron a los guardias civiles.

El enfrentamiento duró casi dos horas, hasta que los policías, con siete heridos, se retiraron del escenario de la cruenta batalla, dejando siete campesinos muertos y unos treinta heridos, entre ellos algunos de suma gravedad.

Poco después se registró un hecho similar en las proximidades de la localidad de Juan Guerra, donde los campesinos destrozaron tres vehículos.

A consecuencia de los sangrientos sucesos y del elevado número de campesinos que participaron en los incidentes, la policía ha solicitado refuerzos para controlar la delicada situación.

NO PAGUE MAS ALQUILER..!
eternogar
LE BRINDA ESTA GRAN POSIBILIDAD!
MODELO 1/90
ANTICIPO $ 4.900.000.-
CONTADO $ 14.900.000.-
P.F. $ 20.308.000.-
C.F. $ 5.408.000.-
I.A.V. 18%
Act. Mens. índice construcción
• PAREDES DE MATERIAL TOTALM. TERMINADAS
• REVOQUE EXTERIOR
• PANEL SANITARIO (opcional)
• CIELORRASO TOTAL
• INSTALACION ELECTRICA
• REJAS DE SEGURIDAD
• ATERMICAS Y ACUSTICAS
ENTREGA INMEDIATA
36 CUOTAS DE $ 428.000
FAB., EXP. y VENTAS: V. BALLESTER O'DONNELL y 5 DE JULIO
EXPOSICION Y VENTAS: LINIERS: CARHUE 88
BOULOGNE: ROLON 1942
LA PLATA: 44 Nº 714
NEUQUEN: INDEPENDENCIA Y TUCUMAN
COM. RIVADAVIA: GAL. S. MARTIN (Local 13)
CALETA OLIVIA, STA. CRUZ: Local 3, Pta. Alta (Terminal Omnibus)

Algo muy Lejano

PARA VIVIR SE NECESITAN $ 6.800.000

CORDOBA, 22 (De nuestro corresponsal).— El mínimo vital para la familia obrera tipo, como ingreso mensual, debe ser de $ 6.867.230". Tal es el resultado del informe preparado por la Confederación General del Trabajo —CGT—, local, tras el muestreo realizado en supermercados y tiendas de esta capital.

En tal sentido, la delegación de la central obrera señala que esa estimación puede haber quedado por debajo de la necesidad real, debido a que muchos trabajadores no efectúan compras en cantidad sino al menudeo, y al adquirir mercancías en pequeños comercios pagan mayor precio por ellas.

También advierte que el estudio de referencia no incluye los gastos de cigarrillos, pilas, revistas, golosinas, gaseosas, llamadas telefónicas ni franqueo postal.

En cuanto a los rubros de mayor incidencia, se señala que son el alimentario y el de la vivienda.

Precisamente son ésos los que ha tenido en cuenta el estudio de la CGT local para llegar a la conclusión antes mencionada.

Ese mínimo, se señala, es el que resultaría necesario para que la familia tipo del trabajador cordobés pueda vivir "con cierta tranquilidad".

UN DRAMA QUE NO AFLOJA: MAS OBREROS A LA CALLE

Centenares de trabajadores de Córdoba y Santa Fe han pasado a engrosar las estadísticas de desocupación, agravando aún más el panorama recesivo del interior del país. Los despidos se produjeron en la empresa autotransportista Transax y en la ejecución del proyecto de la represa del Paraná Medio.

● **ASAMBLEA**

CORDOBA, 22 (De nuestro corresponsal). — Prácticamente la totalidad del millar de personas empleadas por la empresa Transax, subsidiaria de Ford, participó de la asamblea realizada en las primeras horas de esta mañana para analizar la situación laboral creada por las suspensiones y despidos dispuestos por la firma.

El viernes último 300 agentes, incluyendo a obreros y administrativos, recibieron telegramas de despido, cuando aún no ha expirado el plazo de suspensión de todo el plantel, previsto hasta el 31 del corriente.

Por su parte, el gobernador de la provincia, Rubén Juan Pellanda, manifestó no tener información concreta sobre las cesantías dispuestas por Transax, pero agregó que sus directivos le habían asegurado que no se cerraría la fábrica y que la reducción del personal era una directa consecuencia de la recesión imperante en el mercado automotriz.

● **DESPIDOS MASIVOS**

SANTA FE, 22 (De nuestro corresponsal). — Doscientos obreros y empleados que se desempeñaban en la ejecución del proyecto de represa de Paraná Medio fueron despedidos, existiendo la inquietud de que igual medida se aplique en los próximos días a otro centenar de trabajadores.

El sindicato de Luz y Fuerza de esta capital dio a conocer una declaración en la que afirma que "esta situación se produce debido a los objetivos que se plantea la conducción de Agua y Energía Eléctrica de la Nación, dentro del plan político y económico de las Fuerzas Armadas y que significa en definitiva la total destrucción de las empresas del Estado".

Los dirigentes gremiales tomaron contacto con la CGT y partidos políticos que integran la multipartidaria en busca de apoyo a sus reclamos

Prisión al Comerciante que Estafó a ATE

SAN LUIS; 22 (De nuestro corresponsal).— La Cámara del Crimen confirmó la prisión preventiva de Adolfo Arce, un comerciante acusado de defraudación en perjuicio de la Asociación de Trabajadores del Estado, ATE. La medida fue dictada hace unas semanas por el juez del crimen de esta capital, doctor Raúl Alberto Fourcade.

Arce está acusado por la actuación que le cupo en diversas operaciones comerciales, ya que por medio de vales descontaba los haberes de empleados del Estado en diversas reparticiones públicas. ATE denunció la maniobra y el caso tomó estado público, ya que se consideró maliciosa la transferencia de órdenes a varios acreedores de la proveeduría de su propiedad.

El inculpado fue detenido por personal de la comisaría 4ª, donde permanece hasta que la Justicia dicte un fallo definitivo.

Por otra parte, se informó que la entidad gremial fue ejecutada civilmente, rematándose varias propiedades y elementos, entre ellos algunas pertenecientes a ATE.

Hace unos días, se había dispuesto la excarcelación de Arce bajo fianza, pero ahora nuevamente se confirmó la prisión preventiva del acusado por suponerlo autor del delito de defraudación.

LA SITUACION EN LA CONSTRUCCION ES "INFRAHUMANA"

El Movimiento Unificado Nacional Obreros de la Construcción Lista Marrón (MUNOC) de esta capital, culpó a "la política liberal, clasista y antinacional que reina en el país" por "la situación infrahumana que padece el trabajador de la construcción".

La declaración emitida ratifica el pedido de sueldo mínimo de 4 millones de pesos, la derogación de la ley 22.250 y la normalización sindical, "con la vigencia de la organización de tercer grado como es nuestra querida CGT".

● **DESOCUPACION**

SANTA FE, 22 (De nuestro corresponsal). — El delegado normalizador de la seccional local de la Unión Obrera de la Construcción, Rubén Graziano, reveló que solamente en esta ciudad hay más de dos mil operarios de ese sector, sin ocupación.

El dirigente se apresta a entrevistarse con el gobernador, Roberto Casis, para interiorizarlo de la situación laboral y solicitarle la reanudación de obras públicas, en especial los planes de viviendas.

EXHORTAN A LA CGT LOS OPERADORES CINEMATOGRAFICOS

Afirmando que ya "se ha colmado el nivel de tolerancia humana", una nota del Sindicato de Operadores Cinematográficos dirigida a las más altas autoridades del movimiento obrero solicita por lo tanto que se garantice "una pronta respuesta a los graves problemas por que atraviesa la clase trabajadora".

Con las firmas de Julio Soneira, Carlos Galvaire y Santiago Vallés, la nota de referencia reclama a los máximos dirigentes obreros que "salven el honor".

Continúa el documento de los operadores cinematográficos expresando que "es deseo ferviente (del gremio) que las autoridades de la CGT cumplan como hasta la fecha, sin arrogancias ni concesiones que comprometan a la clase trabajadora, a su plan de acción.

Reflexiona perentoriamente la nota que "así como nos fijan plazos para pagar las facturas de servicios públicos, así también deben existir plazos para las solucioens que reclamamos".

Tras reclamar la unidad gremial de los obreros, el documento pide la "inmediata normalización y restitución de los gremios.

NOS VAMOS A PIQUE

Ruralistas Piden Cambios Urgente

FORMOSA, 22 (De nuestro corresponsal).— "Si seguimos así, tal vez se logre la inflación cero, pero en el desierto". De esta manera se expresó el presidente de Confederaciones Rurales Argentinas (CRA), en el transcurso de una conferencia de prensa, llevada a cabo en esta ciudad y en donde, Romero Feris fustigó el plan económico y abogó por la "vuelta a la rentabilidad de la empresa agropecuaria".

Tras realizar contactos con directivos de la Confederación de Sociedades Rurales del Chaco y Formosa (CHAFOR) y otras entidades, el dirigente ruralista señaló que una de las causas principales de la actual crisis es el endeudamiento generado por las altas tasas de interés y la presión tributaria.

Con respecto a la exportación de carnes destacó "la preocupación de los productores" por las medidas proteccionistas del Mercado Común Europeo

Tras otras consideraciones, expresó que si el proceso no produce el cambio, nos vamos a pique.

UNOS PROVOCADORES

Acusan a Dirigentes de Papeleros

Una numerosa delegación de las filiales Misiones, Islas del Ibicuy, Ledesma, Avellaneda, Bernal, Río Blanco y Tucumán del Sindicato del Papel se presentaron en nuestra redacción para denunciar "graves hechos" ocurridos en el seno del Consejo de Obreros y Empleados del Papel, Cartón y Químicos.

Sobre la reunión del Consejo realizada ayer en Béccar, los dirigentes Miguel Angel Ríos, Saúl Olano, Benito Montenegro, Ernesto Adducci, Rubén Rico, Guadalupe Choque y Ricardo Leme afirmaron que el evento fue utilizado para tratar una Orden del Día que "extralimitaba las facultades".

Entre las arbitrarierades denunciadas por los dirigentes ante CRONICA, se destacan la aplicación de suspensión a Alari, medida que solo puede adoptar el Congreso de la Federación, pero jamás el Consejo. Además, observaron que "los miembros del Consejo Directivo, Fernando Donaire, Fortunato Martínez y Miguel Agostini, asumieron actitudes provocativas".

Ferroviarios van a Plaza de Mayo

Las organizaciones gremiales que nuclean a los trabajadores ferroviarios adhirieron a la concentración pública organizada por la Confederación General del Trabajo y convocaron a sus afiliados a concurrir el día 30 del corriente a la Plaza de Mayo, a las 17, y a participar "en forma activa" en dicho acto.

La decisión fue adoptada a través de la Coordinadora de Seccionales, integrada por representantes de la Unión Ferroviaria, La Fraternidad, Asociación de Señaleros y Asociación del Personal Jerárquico de Ferrocarriles Argentinos.

La información fue suministrada por los delegados de la Unión Ferroviaria en la Coordinadora, quienes pusieron de relieve que el apoyo a la CGT y al acto público programado contó con la adhesión de "la mayor parte de las filiales de todo el país".

● **REUNION CON CGT**

En realación con el hecho señalaron que el jueves venidero mantendrán una reunión con los miembros del secretariado de la central obrera "para instrumentar los mecanismos a seguir, con el objeto de posibilitar la presencia masiva en Plaza de Mayo".

Agregaron asimismo que su presencia en la CGT "constituirá el primer acto de un plan de movilización del gremio ferroviario" apuntando que en esa oportunidad se congregarán en la sede cegetista gran cantidad de "compañeros de base".

Finalmente indicaron que los obreros ferroviarios representados por la Coordinadora apoyarán y participarán también de todas las acciones previstas en el plan de lucha elaborado por la Intersectorial CNT - 20 y la Mesa Nacional de Trabajadores de Empresas Estatales.

PREMIO AL "LIMAY"

POR INFORMES DEL TIEMPO

La Empresa ELMA, Líneas Marítimas Argentinas S.A. fue galardonada por el Servicio Metereológico Nacional. La distinción correspondió a la labor realizada por el buque "Río Limay" de la categoría "Ultramar".

Anualmente, el Servicio Metereológico, organismo dependiente de la Fuerza Aérea Argentina, evalúa cuantitativamente y cualitativamente los mensajes metereológicos recibidos en el transcurso del año de los buques en navegación, los que se utilizan para confeccionar los mapas metereológicos. Entre las naves que se destacaron por su colaboración, figuró en tercer lugar el buque "Río Limay".

La empresa ELMA destacó que desde 1963, sus buques vienen recibiendo este tipo de distinción, por la labor de los tripulantes de sus naves que envían los mensajes metereológicos desde los barcos en navegación.

Las naves recepcionan la información de las redes mundiales, de gran importancia para la confección de los mapas metereológicos que colaboran en la protección de la vida humana en el mar.

LA SOLIDARIDAD

ESTATALES, AGRADECIDOS

Con referencia a la concentración efectuada por los dirigentes estatales el pasado 9 de marzo en Plaza de Mayo, una nota de la Mesa Coordinadora de Agrupaciones de la Unión del Personal Civil de la Nación (UPCN) expresa su agradecimiento por "la solidaridad demostrada por el público" en tal ocasión.

La Mesa Coordinadora de Agrupaciones de UPCN está integrada por los nucleamientos denominados Blanca, Conducta y Azul y Blanca de esta capital y del Gran Buenos Aires, y 17 de Octubre del interior de la provincia de Buenos Aires.

La nota tras reflexionar acerca de los motivos que llevaron a los dirigentes del sector a Plaza de Mayo en la fecha de referencia, también reconoce el apoyo que los afiliados del gremio prestaron a los movilizados.

Finalmente, el documento exhorta a todos los afiliados a continuar luchando para obtener de las autoridades la normalización sindical, la actualización salarial y la devolución de la obra social a los trabajadores, además de demandar el retorno al estado de derecho y la vigencia de la democracia.

¡¡INCREIBLE... "TIO BUENO"

1era. Calidad en Sandwiches de Miga

SIMPLES el 100. . $ 72.000
TRIPLES el 100. . $ 85.000
SALADITOS el 100 $ 65.000
MASAS el Kg . . . $ 39.000

Su Fiesta 100 Personas $ 2.581.200 (Por poco tiempo)
Servicio integral de fiestas
Envios al interior
Descuentos especiales a Instituciones y Empresas

Confiteria Tio Bueno
La Rioja 120 Tel.:93-3390

Apareció la Supereconómica

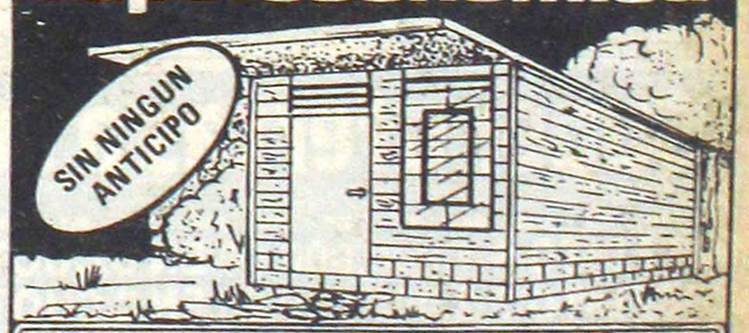

24 CUOTAS IGUALES FIJAS SIN INDEXAR de $499.000

VIVIENDAS EL TREBOL
UNA REALIDAD QUE CRECE

Mod: 1
P.E. $ 12.000.000
P.C. $ 5.450.000
C.F. $ 6.550.000
I.B.M. S/ Incluido en el Precio

Sábado Abierto 1/2 Día

• CONSTITUCION: Brasil 958 • LOMAS DE ZAMORA: Hipólito Yrigoyen 8810 P.1
• SARANDI: Av. Mitre 2890 • OLAVARRIA: Lamadrid 2739 (Pcia. Bs. As.)
• BERNAL: Av. Calchaquí esq. Montevideo • LINIERS: Carhué 177

LA ECONOMIA INMORAL

Calificación de Zazpe a la Política que no Sirve al Hombre

SANTA FE, 22 (De nuestro corresponsal).— El arzobispo de esta provincia, monseñor Vicente Zazpe, en su mensaje de Cuaresma afirmó que "salarios empobrecidos y desconectados de la justicia social es pecado, y es también inmoral una economía que no tenga como objetivo servir al hombre".

Seguidamente el alto prelado reflexionó que "si bien el pecado es una realidad personal, de algún modo puede hablarse de culpas o responsabilidades sectoriales, y hasta grupales", al analizar la situación de los sectores más apremiados por la política económica vigente en el país.

Luego añadió el arzobispo que "la justicia social implica responsabilidades morales que afectan a la conciencia, por ejemplo —precisó—, el cierre de una fábrica no constituye siempre una decisión neutral sobre todo en tiempos de desocupación creciente, como son los actuales".

Luego calificó de "corrupción el alza inmoderada y exclusivamente lucrativa sobre elementos fundamentales para la subsistencia, como alimentos, vestidos, medicinas y viviendas", para puntualizar a continuación que "la usura es una plaga moral que no tolera justificación al prestamista cristiano que la ejerce".

En otra parte de su severo mensaje, monseñor Zazpe denunció que "agravia a la conciencia cristiana la apropiación indebida del fruto del trabajo ajeno y de los beneficios distribuibles que corresponden a todos los participantes de la producción".

● CONTRA BRAVO

SAN JUAN, 22 (De nuestro corresponsal).— Contradiciendo recientes declaraciones del dirigente bloquista Leopoldo Bravo, la Multipartidaria local emitió un documento en el cual se afirma que "la miseria se abate sobre los hogares de los trabajadores y de aquella población de medianos hogares".

Si bien Bravo había afirmado que la provincia "está revitalizándose", la Multipartidaria sostiene por el contrario que "San Juan padece la crisis más grande de su historia".

Reseñando algunos aspectos de dicha crisis, el documento político recuerda que los trabajadores ceramistas recientemente han salido a la calle reclamando la conservación de sus fuentes de trabajo, lo cual prueba que "la desocupación ha excedido los límites razonables". También menciona el documento las dificultades que representa para los trabajadores enviar a sus hijos a la escuela en este momento".

MERCEDES SOSA ACLARA: YO CANTE LO QUE QUISE

"Nadie me prohibió nada", dijo la cantante Mercedes Sosa al responder a una pregunta periodística relacionada con su último recital en esta Capital. Y subrayó: "Canté lo que quise", pese a que recordó que, "con anterioridad, hubo objeciones para varios temas de mi repertorio".

La intérprete tucumana indicó que "lamentablemente en nuestro país se ha detenido la difusión de nuestros compositores", y consideró el hecho como un tremendo error, un absurdo total que tiene que ver también con otros errores terribles: la censura y las prohibiciones".

Reveló Mercedes Sosa que uno de los temas objetados en su momento fue "Cuando tenga la tierra", al que le otorgó un significado mucho más amplio que el mero anhelo de una reforma agraria, y señaló al respecto que "expresa el amor de la humanidad, que es más importante".

Al ser consultada sobre los años que estuvo fuera del país, indicó que "yo no tuve la culpa de ciertas cosas que pasaron...". Y apuntó: "Yo no he hecho nada malo. Y tampoco son culpables las canciones. Lo que cantan los poetas supongo que reflejan pálidamente la realidad...".

CONFLICTO POR DEUDA MUNICIPAL A UNA COOPERATIVA DE SAN PEDRO

LA PLATA, 22 (De nuestro corresponsal).— La situación creada como consecuencia de la deuda de 2.000 millones de pesos que la Municipalidad de San Pedro tiene con la Cooperativa de Servicios Eléctricos de dicha ciudad, en concepto de suministro de energía, mantiene todavía aspectos conflictivos.

En tal sentido se señala que, a pesar de haber pagado la Comuna el monto correspondiente al capital, aún no se habrían cancelado los importes correspondientes a los recargos.

Estos, cuestionados por la Comuna de San Pedro, ascenderían a la suma de $ 880.573.729, importe que fue apelado por la Municipalidad, habiendo logrado, según se expresa, una sensible disminución.

Pese a esta última circunstancia, la intendencia sanpedrina mantuvo su negativa de pago. la Cooperativa la emplazó para que en el plazo de 15 días cancelara la deuda, bajo apercibimiento de iniciar las acciones legales

Entretanto, el alumbrado público continúa restringido y su escasez en la zona céntrica es solo disimulada en parte por las vidrieras y carteles luminosos de los comercios.

La situación gira también en torno del pedido de publicidad que la Cooperativa formula con referencia al resultado de una auditoría realizada por la Comuna. Esta señalaría que "el cuadro tarifario resulta acorde con la realidad económica".

DEFINICION SOCIAL Y POLITICA EN MENSAJE DE JUNTA MILITAR

Fuentes gubernamentales consultadas hoy justificaron las expectativas creadas en torno al documento que la Junta Militar dará a conocer pasado mañana, en oportunidad de cumplirse el sexto aniversario del Proceso de Reorganización Nacional, adelantando que el mismo contendrá "importantes definiciones" en materia política y social.

Las fuentes mencionadas no suministraron más datos sobre la naturaleza de las aludidas definiciones, agregando solamente que el texto definitivo "está prácticamente elaborado".

La ceremonia conmemorativa de los hechos del 24 de marzo de 1976 se llevará a cabo el miércoles a las 10, en la iglesia Stella Maris, del vicariato castrense y tras la celebración de un oficio religioso.

El acto contará con la presencia de los tres comandantes en jefe, los integrantes del Gabinete Nacional y otras altas autoridades y la lectura del mensaje de la Junta Militar estará a cargo del secretario general naval, contraalmirante Joaquín Gómez.

Trascendió que el documento ha tenido en cuenta "muy especialmente" la situación del país, y en tal sentido los observadores consideran que en sus párrafos contendrán anuncios sobre el estatuto de los partidos políticos y el levantamiento de la veda política vigente, así como también alusiones al problema de los desaparecidos y a la coyuntura social.

Ley por Cese de Intervención en los Gremios

Tiene fuerza de ley la decisión del gobierno nacional de hacer cesar las intervenciones en los gremios que aún permanecían bajo ese tipo de conducción.

En el "Boletín Oficial" de la fecha fue publicado el decreto por el cual se faculta al ministro de Trabajo de la nación "para designar comisiones transitorias y disponer su cese, en sustitución de una intervención dispuesta conforme a lo establecido en la Ley 21.356, de asociaciones gremiales de trabajadores aún no normalizadas, por aplicación de la Ley 22.105, así como nombrar a las personas que desempeñarán esas funciones, proveer a su reemplazo e impartir las instrucciones.

ACCIDENTE: POLICIA ABSUELTO

El juez federal doctor José Nicasio Dibur absolvió de culpa y cargo a un agente de la Policía Federal que ocasionó un impresionante accidente al cerrar las puertas automáticas del Banco Central y quedar aprisionada una persona que murió por la fractura de la cabeza.

El magisrado descargó el carácter "culposo" o de imprudencia en la conducta del policía y lo absolvió con la aclaración de que el proceso no afecta su buen nombre y honor.

El policía absuelto es Juan Alberto Barral quien accionó las puertas blindadas de acceso al Banco Central sin advertir que un peón, integrante de una cuadrilla de la Compañía Italo Argentina de Electricidad introdujo la cabeza al tiempo que gritaba que le abrieran las puertas.

Barral, que no era experto en el manejo de la puerta accionó el mecanismo para abrirla, pero la puerta se cerró automáticamente.

El juez Dibur tuvo en cuenta que Barral no tenía por misión cerrar la puerta del banco sino que actuó en la emergencia, y en consecuencia no era un experto en puertas blindadas.

Asimismo el día del accidente las condiciones de visibilidad eran mínimas, por lo que no se podía determinar cuál era el mecanismo correcto.

También el magistrado para absolver al policía tuvo en cuenta que el portón funcionaba deficientemente, y la actitud imprudente de la víctima de introducir la cabeza cuando estaba cerrándose la puerta.

TRANSEXUAL, PERO NO MUCHO, EMBARULLA A UN JUEZ

WASHINGTON, 22 (EFE).— Un ladrón de sexo "ambiguo" será enviado a una cárcel de mujeres si es sentenciado a prisión en el proceso que se le sigue en Oakland (Michigan).

Ricardo J. Ellington, de 25 años, se sometió a una terapia con hormonas que le desarrolló un busto de mujer, y a una intervención quirúrgica incompleta que le dejó intacto su órgano sexual masculino.

Mientras se decidía a prestarse a la operación definitiva que le convirtiera en la anhelada mujer de sus sueños freudianos, Ricard se dedicó a sustraer ropa femenina de grandes almacenes, para ataviarse de acuerdo con su sexo vocacional.

Su abogado aduce que Ricardo "piensa y actúa como mujer" y que solo le falta un último toque fisiológico.

El propio juez que sigue la causa, George H. Laplata, después de consultar a psiquiatras y sexólogos, ha decidido tratar al acusado como mujer y, si "la" condena, "enviarla" a la prisión de mujeres.

Según algunos obsergadores, la previsión del juez es correcta, aunque en caso de ir a la cárcel sin que sus metamorfosis culmine, Ricardo creará algunos problemas de convivencia con las reclusas, sobre todo en las duchas colectivas.

¡QUE BUENA GARGANTA!

MONTEVIDEO, 22 (EFE).— Miguel San Martín se ha proclamado aquí "dios Baco" honorífico al beberse un litro de fino en 18 segundos, en un concurso organizado durante la Fiesta de la Vendimia.

Miguel, de 25 años, rebajó en cuatro segundos el tiempo conseguido por su más enconado rival, José Orfelio Burgos. Sin embargo, no pudo mejorar la marca de 15 segundos establecida el año pasado por Orlando Fagúndez también uruguayo.

Volvió al País el Peronista Eladio Vázquez

Regresó al país después de seis años el doctor **Pedo Eladio Vázquez**, ex secretario de Deporte y Turismo de la Nación.

Durante ese lapso permaneció en Ginebra, donde estuvo trabajando en el hospital universitario de aquella ciudad.

Al ser interrogado sobre la actividad política que desarrollará en el país dijo "yo siempre he pensado de la misma manera, siempre sigo pensando en la misma forma. Soy defensor de las ideas democráticas".

El doctor **Vázquez** adquirió notoriedad por ser uno de los más firmes seguidores de **José López Rega** y actuar como médico de cabecera de la señora María Estela Martínez de Perón.

Durante estos seis años estuvo inactivo en política, pese a que mantuvo contacto con grupos justicialistas que se desplazan por Europa y visitan permanentemente la ciudad de Ginebra. A su llegada se negó a responder preguntas, pero dejó entrever que luego de "ambientarse" podría reanudar su militancia en el peronismo.

Super ofertas a sola firma

CREDITO $ 1.000.000,00 EN 8 CUOTAS de $ 125.000.-
CREDITO $ 2.000.000,00 EN 8 CUOTAS de $ 250.000.-
CREDITO $ 3.000.000,00 EN 8 CUOTAS de $ 375.000.-
CREDITO $ 4.000.000,00 EN 8 CUOTAS de $ 500.000.-
CREDITO $ 6.000.000,00 EN 8 CUOTAS de $ 750.000.-

SIN NINGUN GASTO ADICIONAL
LYNCH 3955 (esq. Av. Sáenz 1100)
FRENTE A LA IGLESIA N. POMPEYA
NO CERRAMOS AL MEDIODIA
tienda VENUS

GALTIERI, GANCEDO Y UN ANALISIS DE LA CULTURA

Varias audiencias concedió durante la jornada de hoy el presidente de la Nación teniente general Leopoldo Fortunato Galtieri, quien a hora temprana conversó con el titular de la Secretaría de Información Pública, Rodolfo Baltiérrez.

Al promediar la mañana, el jefe del Estado fue entrevistado por el secretario de Cultura, doctor Julio César Gancedo, con quien trató temas del área. A las 11, el primer magistrado se trasladó al Salón Blanco donde recibió las plenipotencias del nuevo embajador de la República de la India, Lakhan Lal Mehrotra. El acto se llevó a cabo con el ceremonial de estilo, participando del mismo el canciller, doctor Nicanor Costa Méndez y funcionarios del gobierno.

Pasado el mediodía, ingresó al despacho presidencial el nuevo embajador de nuestro país ante la Organización de las Naciones Unidas, doctor Eduardo Roca. El diplomático se despidió del teniente general Galtieri con motivo de viajar próximamente a su lugar de destino.

MOTOS 0Km
SIN ANTICIPO
TODO EN CUOTAS
SIN ADICIONALES
GILERA 250-HONDA
YAMAHA-SUZUKY
D.$ 350.000 p/mes
RIVADAVIA 12124 4 C. Est. Liniers

DESAFIO AL INVASOR INGLES

DESEMBARCAN Y HACEN FLAMEAR NUESTRA BANDERA EN ISLA CERCANA A LAS MALVINAS

LONDRES, 22 (AFP).— Una "invasión" argentina de las islas Georgias del Sur, que dependen de la administración británica de las Malvinas y están a 900 millas náuticas de éstas, denunciada hoy por el Foreign Office, radicalizó hoy la querella secular entre estos dos países sobre cuatro archipiélagos del Atlántico Sur.

Un grupo de argentinos fue desembarcado el viernes pasado, sin autorización británica, por un carguero fletado por el gobierno argentino en una isla del archipiélago de Georgia del Sur, reivindicado por Argentina así como el de las Malvinas, Sandwiches y Horcadas, e izó la bandera argentina, reveló hoy el Foreign Office. "Aclaraciones inmediatas" fueron pedidas a Buenos Aires. El encargado de negocios argentino en Londres, convocado por el Foreign Office, afirmó que el grupo abandonó ayer domingo la isla. Sin embargo, el Foreign Office seguía esperando confirmación de esta retirada por parte del comandante británico de la base de Grytveken, situada en la isla de Georgia del Sur, donde también existe una factoría ballenera. Dificultades de comunicación parecían retrasar esta verificación.

● UN VOCERO

Un vocero del Foreign Office declaró que no podía precisar si la bandera argentina izada, seguía flameando en la isla. Los argentinos desembarcados pertenecían a una compañía encargada de evacuar material de la isla, pero no estaban munidos de las "autorizaciones necesarias de parte de las autoridades británicas", precisó el Foreign Office.

No bien llegaron a la isla, "Establecieron un campamento" en Leith, antes de izar la bandera argentina. El comandante británico de la base de Grytveken "les pidió que abandonaran Leith inmediatamente y que solicitaran los permisos necesarios de las autoridades británicas si querían continuar con su trabajo", indicó un comunicado del Foreign Office. Este incidente sobrevino en momentos en que las negociaciones entre Londres y Buenos Aires, abiertas en 1964 por una resolución de la ONU, se encuentran en un callejón sin salida. Al finalizar las últimas conversaciones bilaterales, que se celebraron en Nueva York los días 26 y 27 de febrero, el gobierno argentino hizo saber que estaba dispuesto a "buscar otros medios" para solucionar el diferendo territorial.

Esta declaración había sido considerada como "completamente inoportuna" por el gobierno británico. Este "no tiene ninguna duda sobre su soberanía y estima que ningún acuerdo puede ser concluido sin el consentimiento de la población y de la Cámara de los Comunes", como lo recordó recientemente el ministro adjunto del Foreign Office.

Las fuentes de la cancillería británica señalaron su "disgusto", ante lo que entienden como una "indebida usurpación de su territorio", puntualizando que se envió a Buenos Aires la reclamación respectiva, para que hechos como el que se sucitó en el transcurso de la pasada semana, no vuelvan a repetirse, pues atentan contra el normal desarrollo de las conversaciones que mantienen ambas naciones.

TODAVIA SIN COMENTARIOS

Un vocero de la Armada fue consultado hoy sobre la versión de que un grupo de argentinos ocupó las islas Georgias del Sur, lo que provocó una protesta formal del gobierno británico, pero se limitó a responder que el asunto "compete exclusivamente a la Cancillería".

● LA CANCILLERIA

Consultada la Cancillería a su vez, se manifestó que "por el momento no hay ningún comentario que hacer" y se estimó que en las últimas horas de la tarde de hoy, por algún conducto oficial, se tenga algún pronunciamiento al respecto.

USINA CORDOBESA DE LA CORRUPCION

Fueron Detenidos Otros ex Funcionarios

CORDOBA, 22 (De nuestro corresponsal).— Fuentes del Palacio de Justicia confirmaron a este corresponsal que en las primeras horas de la mañana de hoy se había producido la presentación de ex altos funcionarios involucrados en presuntas irregularidades cometidas en la adquisición de turbogeneradores para usinas de la Empresa Provincial de Energía de Córdoba (EPEC).

El ex ministro de Economía de esta provincia, Horacio Alvarez Rivero, y el ex Fiscal de Estado, Benigno Ildarraz, se constituyeron esta mañana en dependencias del Juzgado de Tercera Nominación, acompañados por sus respectivos letrados defensores, y tras el trámite formal quedaron detenidos y en tal calidad fueron alojados en el Departamento Central de Policía. En tanto otras versiones daban cuenta de que de un momento a otro se produciría el comparendo del ex presidente de EPEC, Osvaldo Samuele, desconociéndose en cambio el paradero de los restantes integrantes del directorio del mencionado ente estatal, Licia Marcos Divico, José Arca y Carlos Bosch, sobre los que también pesa la orden de detención librada por el magistrado actuante el pasado martes 16 del corriente.

En tanto, el ex gobernador de Córdoba, general Sigwald, permanecía detenido en una unidad militar dependiente del III Cuerpo de Ejército, en la localidad de La Calera, suponiéndose fundadamente que será trasladado en las próximas horas al juzgado

Fuentes tribunalicias puntualizaron que la medida procesal "podría demorarse" teniendo en cuenta que el juez de Tercera Nominación, doctor Justo Sosa Román, tomó conocimiento de la causa en las últimas horas del viernes y que ha sido escaso el tiempo del que ha dispuesto para interiorizarse de los detalles del voluminoso expediente, iniciado en el mes de diciembre pasado.

Justo Sosa Román asumió la causa tras la excusación del titular de la Primera Nominación, Hernán Buteler, que se apartó de la misma a raíz de su parentezco con el defensor del general Sigwald, el abogado y capitán auditor Jorge Sársfield Novillo.

SOBRE DETENIDO ACLARA POLICIA

Informó la Policía Federal Argentina que Faustino Casco, cuya desaparición fue denunciada días atrás por familiares suyos, se encuentra detenido e incomunicado por causa de un delito privado, a disposición del juez.

La nota oficial observa que el mismo día de su presunta desaparición, el señor Faustino Casco, de profesión mecánico, fue detenido junto con otras personas por la comisión de un delito como el antes mencionado. La detención, efectivamente, se produjo el día 15 del corriente.

IMPRUDENCIA AL VOLANTE: 4 MUERTOS Y 6 HERIDOS

GUALEGUAYCHU, 22 (De nuestro corresponsal).— Un muerto y varios heridos, entre ellos dos niños de 3 y 5 años respectivamente, dejó como saldo un accidente ocurrido en el centro de esta ciudad

● CHOQUE DE MOTOS

CORDOBA, 22 (De nuestro corresponsal).— Un joven motociclista perdió la vida al chocar en Colón y Arrecife de esta capital, resultando además herido de consideración el otro

● OTRA MOTO

MENDOZA, 22 (De nuestro corresponsal).— A raíz de un choque motociclístico ocurrido en el departamento de Junín, a 38 kilómetros de aquí, murió Eduardo Pellegrini.

● COLUMNA ASESINA

Hugo Muñoz, argentino de 34 años, halló terrible muerte al embestir el auto que conducía una columna de alumbrado en el Camino de Cintura y Cruce de Lomas,

UNA PLANTACION DE MARIHUANA

Informó la División Toxicomanía de la Zona Oeste de la provincia de Buenos Aires, que mañana a las 10.45 personal especializado de la misma ofrecerá una conferencia de prensa en la sede de la repartición, Alvear 660 de Ramos Mejía, para suministrar detalles relacionados con importantes procedimientos realizados en su jurisdicción, como parte de la lucha que las autoridades están librando contra el tráfico y consumo de estupefacientes.

Los voceros policiales adelantaron, asimismo, que en la conferencia de mañana se revelarán aspectos trascendentes del accionar de organizaciones dedicadas al tráfico de drogas ilegales, cuya desactivación reviste, según puntualizaron las fuentes, una importancia comparable a la que oportunamente se les asignó a los procedimientos realizados en Córdoba y Mar del Plata.

Según lo anticipado por las fuentes oficiales, mañana se proporcionará información acerca de una importante plantación

Como CRONICA informara oportunamente, la acción policial contra el tráfico y consumo de drogas este año revestirá una dimensión especial, ya que el tema es de máxima importancia para las autoridades .

YPF: NO, A LA PRIVATIZACION

MENDOZA, 22 (De nuestro corresponsal).— De "una peligrosidad tremenda" consideró Facundo Suárez el discurso pronunciado recientemente por el titular de Yacimientos Petrolíferos Fiscales (YPF), Luis María Piñeyro, al mismo tiempo que denunció el proyecto de privatización del ente atribuido al ex secretario de Hacienda, Juan Alemann, como "el más disparatado que se haya visto".

Facundo Suárez, fue el principal orador de un plantel de especialistas en hidrocarburos, que disertaron en la jornada inaugural del seminario sobre Petróleo, Energía y Desarrollo Nacional, organizado por el Centro de Estudios Regionales.

El ex titular de YPF denunció la peligrosidad, también, de ciertas improvisaciones que se están llevando a cabo en el sector energético, y advirtió que por primera vez en nuestro país, en 1981 y en lo que va del año en curso, el crecimiento de consumo ha sido cero.

Tras exhibir estadísticas y demás datos reunidos en años de estudio, Facundo Suárez afirmó que la Secretaría de Energía de la Nación tuvo complicidad manifiesta para destruir YPF en 1976, cuando fijó 51 dólares como valor de retención.

MAÑANA SE DARA A CONOCER AUMENTO A JUBILADOS

Las mejoras para la clase pasiva serán anunciadas mañana por el ministro de Acción Social, vicealmirante Lacoste, según trascendió hoy en dicha cartera de Estado.

Si bien no fue posible obtener precisiones oficiales acerca de la magnitud de los incrementos, voceros de las entidades representativas de jubilados y pensionados expresaron su creencia que los mismos rondarían un 20 % que no se aplicaría en forma masiva, sino favoreciendo en mayor proporción a los haberes más deprimidos.

La clase pasiva tiene congeladas sus retribuciones desde el mes de octubre último, cuando se concedió un aumento del 15 %.

Representantes del sector pasivo se entrevistaron el jueves pasado con el presidente de la Nación, teniente general Galtieri, y en esa oportunidad se adelantó que el ministro Lacoste informaría oficialmente sobre los ajustes "

Los jubilados y pensionados solicitaron un haber mínimo de dos millones de pesos.

¿PROBLEMAS DE DINERO? LE OFRECEMOS UN PRESTAMO

Mediante nuestro sistema de AHORRO y PRESTAMO le otorgamos Créditos para la compra de su AUTO - PICK-UP - CAMION - TRACTOR - TAXI 0Km. o usado con CUOTAS TOTALMENTE FIJAS y con un INTERES DEL 8% ANUAL SOBRE SALDO. Esta es su posibilidad. 19 años otorgando préstamos lo respaldan. Sin garante.

CREDITO AUTOMOTOR ARGENTINO S.A.
Financiera de Ahorro para Fines Determinados
Casa Central: VIAMONTE 1699 (1055) - Cap.
SUCURSALES
SAN MIGUEL
AV. MITRE ESQ. PAUNERO
GALERIA PISANI - LOC. 21
Lunes a viernes 9.30 a 19.30 Hs
LINIERS
GALERIA "COSMOS"
CUZCO 40, LOC. 38
Sabado de 9 a 12 hs

EXPLOSION EN BELGRANO

Un operario sufrió quemaduras diversas siendo trasladado al Hospital Militar Central, como consecuencia del incendio declarado esta tarde a las 14, en el piso 18 de un edificio de departamentos ubicado en Maure 2126, del barrio de Belgrano. El operario, de quien se desconoce aún su identificación, se hallaba trabajando reparando un caño afectado cuando un escape de gas produjo, según parece, una deflagración. Concurrieron al lugar dos dotaciones de bomberos de los cuarteles de Belgrano y Villa Crespo, cuya labor fue reducida pues al llegar al lugar el fuego ya había sido extinguido.

El operario, fue arrojado varios metros a consecuencia de la deflagración provocándole heridas de distinta consideración. Con la premura que el caso requería se hicieron presente dos dotaciones de bomberos de los cuarteles Belgrano y Villa Crespo que procedieron a extinguir las llamas y a evacuar al herido a un nosocomio de la zona, donde se está recuperando de las heridas recibidas en la explosión.

HIMALAYA'S VIVIENDAS
Miembro de la Cámara de Ind. y Com. de Pref. en Seco.

UNA CASA DIFERENTE

Techo de loseta, cielorrazo machimbre, Inst. agua y luz embutida, revoque exterior e interior, contrapiso, instalación sanitaria.
UNA CASA FUERTE
MINIMO ANTICIPO FACILITADO Y COMODAS CUOTAS MENSUALES SIN INDEXAR
HAGA REALIDAD SU OPCION

ASESORESE EN:
SUCURSAL CENTRO: Libertad 369 1er. Piso 2 - Capital
SUCURSAL POMPEYA: Av. Sáenz 737 Local 11 - Capital
SUCURSAL MORON:
Cabildo 9 1er. Piso Of. 8 y 9 - Fte. Estación Lado Norte.
SUCURSAL SAN MIGUEL:
Av. León Gallardo 1361 Gal. Celletti 1er. Piso Of. 6
SUCURSAL EXPOSICION:
Ruta 8 Km. 33.100 Pda. Los Pinos - San Miguel
HORARIO: LUNES A VIERNES DE 9 a 20 HS.
SABADOS DE 9 a 13 HS.

FIN PARA EL ESTADO DE SITIO

Saint Jean Aseguró que se va en Camino de Levantarlo

GENERAL ROCA, 22 (De nuestro corresponsal).— El ministro del Interior, general Alfredo Saint Jean, aseguró aquí que "poco a poco se van logrando las condiciones de seguridad" para el levantamiento del estado de sitio, y cuando ello ocurra el gobierno se sentirá "mucho más cómodo".

En cuanto al diálogo político, será "sustancioso cuando los partidos están organizados" y la opinión de éstos "enriquecerá los pasos definitivos del proceso hacia la solución democrática".

El ministro formuló declaraciones en conferencia de prensa que ofreció luego de asistir a los actos centrales de la Fiesta de la Manzana, en representación del presidente Galtieri. Ya en su diálogo con representantes de la comunidad local había instado a tratar "con seriedad" el tema político y recalcado que el gobierno aceptará "las críticas y sugerencias" de la civilidad.

Insistió en el propósito de instaurar "una democracia estable y sana" y subrayó que "lo único que no se va a admitir es el retorno a una verdadera guerra terrorista como la que afrontamos no hace mucho".

Aseguró que "no es fácil" la normalización de la actividad política luego de la lucha antisubversiva, y se impone un proceso "gradual para que los mismos que tengan que ejecutarla actúen con la grandeza que debe tener la política".

En cuanto al mensaje que la Junta Militar dirigirá al país el próximo miércoles, al cumplirse el sexto aniversario del actual proceso, contendrá —dijo— "una revisión de lo actuado" y una "reafirmación de los objetivos básicos" que motivaron el pronunciamiento militar.

Sobre el despido de 3.000 operarios de la Ford, sostuvo que se trata de un caso parcial, ya que "el resto de la industria automotriz está trabajando en algunos casos sin stock y en condiciones normales".

Interrogado sobre el estado de sitio, tras afirmar que paulatinamente se están dando las condiciones para que la Junta llegue a levantarlo, afirmó que para el gobierno de las Fuerzas Armadas "sería ideal no tenerlo"; pero "todavía faltan algunas 'cositas' que nos hacen ser cautelosos y muy prudentes respecto de esta alternativa".

"Pero que no haya ninguna duda que nosotros nos vamos a sentir muy cómodos políticamente cuando no tengamos estado de sitio".

El general Saint Jean anticipó, asimismo, que mañana martes en una conferencia de prensa que ofrecerá en Casa de Gobierno, dará a conocer una lista de nuevas libertades de detenidos a disposición del PEN.

También dijo que el estatuto de los partidos políticos actualmente en proceso de elaboración, "de ningún modo será proscriptivo".

Con relación al pedido de diversos dirigentes políticos para tener acceso a los medios de difusión masiva, particularmente la televisión, señaló que "se está analizando cada caso en particular", pues "se quiere obtener una verdadera representatividad de quienes se dirijan al país", lo que aún no es factible de comprobar, pues se ignora "si las actuales autoridades de los partidos serán las que sigan al frente tras las elecciones internas".

Confirmó por último que el general Galtieri se reunirá el 16 de abril con todos los gobernadores en la ciudad de Salta, donde los ministros Licciardo, de Educación, y Rodríguez Castells, de Salud y Medio Ambiente, darán a conocer los planes nacionales de sus respectivas áreas para este año.

ISABEL

El 26 en un Acto Será Reivindicada

El próximo 26 de marzo se realizará un acto reivindicatorio de la ex presidenta de la Nación, María Estela Martínez de Perón. Lo convocó la comisión creada para tal objetivo integrada por las distintas corrientes internas partidarias. El acto tendrá lugar en Rodríguez Peña 361, a partir de las 18.30.

Ubicado dentro de la "Semana de reivindicación peronista", el encuentro cuenta con la adhesión del Congreso Nacional Justicialista, las 62 Organizaciones y la CGT.

En su transcurso disertará el ex presidente de la Suprema Corte de la Provincia de Buenos Aires, doctor Andrés López Camelo, sobre el tema "La ilegitimidad y nulidad de los juicios contra la señora Isabel Perón y de las actas institucionales".

En el acto se solicitará "la inmediata devolución de todos sus derechos sociales y políticos a la ex mandataria, la garantía incondicional para su residencia en el territorio nacional, así como también su libertad de expresión y de movimiento".

'VIVIMOS UNA GUERRA HORROROSA'

El líder del Partido Federal, Francisco Manrique, se opone a revisar lo actuado en la lucha antisubversiva en nuestro país. En declaraciones efectuadas en Ezeiza antes de partir rumbo a El Salvador como veedor internacional en las próximas elecciones, Manrique afirmó que "nadie con un dedo de frente puede tener vocación de revisar la guerra horrorosa que hemos vivido. Pero eso será posible no con el arbitrio de prohibir —dijo— sino con la responsabilidad de quienes actuaron en la represión proveyendo los mejores documentos, los posibles, todos posibles para que se conviertan en dolorosos pero efectivos testimonios positivos para la historia, la justicia y la memoria".

Manrique actuará en las elecciones salvadoreñas como uno de los dos argentinos designados como veedores internacionales. Aunque Aclaró que no es representante del gobierno argentino, la Cancillería le suministró toda la información que requirió sobre la situación en el país centroamericano, al que la Argentina ha decidido asistir en su causa de recuperación de la paz.

"La asistencia anunciada —expresó— será del tipo instruccional, sin descartarse la provisión de grupos de guerra o logísticos". En cuanto a la situación actual de la Argentina manifestó que "en este momento se insinúa esa comezón inoperante y ruidos que precede a una crisis".

MATERA DESECHO UNA ALIANZA

BAHIA BLANCA, 22 (De nuestro corresponsal).— El titular del Movimiento Reafirmación Doctrinaria Justialista, Raúl Matera, desvirtuó una presunta alianza con el ex comandante de la Armada, Emilio Massera.

Sobre el particular dijo: "Los justicialistas nada tienen que hacer con quien integró la Junta Militar que los desplazó del poder".

Matera, que asistió en esta ciudad a varios actos partidarios, así como también lo hizo en localidades vecinas, formuló declaraciones poco antes de viajar de regreso a la Capital Federal.

Al referirse a la futura reorganización interna partidaria, expresó que su deseo ferviente es que "los justicialistas elijan a los justicialistas".

● LA EX PRESIDENTA

En otro pasaje de sus declaraciones, Matera sostuvo que si la ex presidenta de la Nación señora María Martínez de Perón, quiere participar de un proceso de democratización, "espero que se adapte a los reglamentos del estatuto", tras lo cual subrayó: "Ella tiene un nombre que puede ayudar mucho en los comicios internos del partido".

Refiriéndose al Proceso, en general, sostuvo que "no está agotado, sino que tiene una misión que cumplir, ésta es —dijo— conducir al país hacia la institucionalización".

Para su mayor comodidad ahora también publique

SU AVISO CLASIFICADO GRATIS

EN PLENO CENTRO

COMPRE - VENDA - ALQUILE - PERMUTE
OFREZCA O BUSQUE TRABAJO

Enteramente Gratis

EN crónica Vespertina

EXCLUSIVAMENTE PARA PARTICULARES

Concurra con sus documentos de identidad

GARAY 140 de 9 a 19 hs.

LAVALLE 742 Loc. 2-3 de 9 a 22 hs.

OTRO APORTE DE crónica PARA EL PUEBLO

TRANQUILIZAR AL PUEBLO

MENDOZA, 22 (De nuestro corresponsal).— El titular de la juventud de la Fuerza Federalista Popular (FUFEPO), Carlos Balter, dijo aquí que la Junta Militar, en su mensaje del próximo miércoles debería incluir decisiones muy importantes que el país quiere escuchar acerca del Estatuto de los Partidos Políticos, el problema de la indexación y la agobiante situación salarial de empleados y jubilados. Añadió Balter que el gobierno debe llevar tranquilidad a los sectores de menos recursos para permitirle llevar una vida decorosa.

Pasando al tema partidario, el dirigente consideró que los jóvenes militantes en partidos moderados de las provincias, "hace muchos años venimos manifestando el deseo de nuclearnos en el espectro centrista", el cual constituiría, según su parecer, una fuerza que "evite llevarnos a las opciones del mal menor

Precisó sin embargo Balter que esa fuerza nada tendría que ver con el partido oficial que algunos imaginan, observando que con relación al gobierno militar, el partido Demócrata al que pertenece él como miembro directivo, coincide "en lo imperioso de su creación".

● OBJETIVO CUMPLIDO

SAN SALVADOR DE JUJUY, 22 (De nuestro corresponsal).— La doctora Cristina Guzmán, dirigente de la Fuerza Federalista Popular (FUFEPO) manifestó que "si la Argentina no hubiese derrotado a la guerrilla, estaría hoy como otros países de América latina y nuestros hijos no tendrían la paz que anhelamos".

Luego añadió que "se ha cumplido un importante objetivo, pero faltan otros a cumplir".

CAPACITACION EN SERVICIO SOCIAL

Acerca del IV Curso de Capacitación en Servicio Social Post - Penitenciario, el Patronato de Liberados del Palacio de Justicia informó que el mencionado curso consta de tres etapas, la primera denominada Ciclo Teórico Informativo; la segunda, Ciclo Teórico - Práctico de Capacitación y la tercera Residencia en Servicio Social Post - Penitenciario (Beca).

El primer ciclo se extenderá del 1º al 15 de abril venidero, en cuatro clases que se darán los días 1º, 6, 13 y 15, de dos horas de duración cada una.

El segundo ciclo comienza el 20 de abril y finalizará el 28 de octubre de este año. Constará de 49 clases, los días martes y jueves de 15 a 17.30.

Sobre la Residencia, informa la nota que su duración es del 3 de mayo de 1982 al 30 de abril de 1983.

Los requisitos para acceder a las partes de la descripta estructura académica son: Ciclo teórico informativo, ser asistente social o licenciado en servicio social, propuesto por una repartición pública o por una entidad privada vinculada con el tema; para el segundo ciclo deben presentarse los mismos títulos y un currículum; para la Residencia, los requisitos son los mismos que en el punto segundo, pero además se deberá firmar un compromiso relativo a las obligaciones del régimen de residencia.

Las inscripciones se desarrollarán entre el 15 y el 30 de este mes en la sede del Patronato de Liberados de la Capital Federal, Talcahuano 550 Palacio de Justicia, piso 3º, ascensor Nº 2, de lunes a viernes de 9 a 12 horas.

CHALET DE MATERIAL

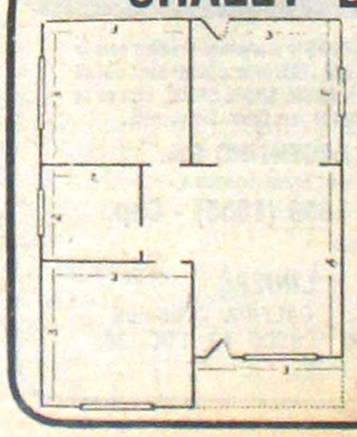

CON REVOQUE FINO INTERIOR Y EXTERIOR, CIELORRASO DE MATERIAL. Instalación de agua, luz y gas (opcional). Cocina y baño azulejados (opcional).

PEQUEÑO ANTICIPO DE $ 5.000.000 (FACILITADO) Y CUOTAS FIJAS SIN INDEXAR

VIVIENDAS DEL PLATA

Exposición y ventas:

BELGRANO 371 - Local 8

Galería Plaza - SAN MARTIN (Fte. a ENTEL)

ASALTAN A 20 SOCIOS DE UN CLUB EN PLENA SESION DE POKER

LA PLATA, 22 (De nuestro corresponsal).— Cinco desconocidos, uno de ellos armado con una escopeta de caño recortado, asaltaron un conocido centro cultural de esta ciudad, y tras inmovilizar a veinte socios que jugaban a las cartas, los conminaron a entregar el dinero. Tras pocos minutos de "requisa" escaparon en un automóvil que los aguardaba en la calle con otro hombre al volante, pero antes se llevaron las llaves de dos vehículos pertenecientes a socios de la entidad que estaban estacionados frente al club. Uno de los socios, que al parecer hizo un movimiento que les pareció sospechoso, recibió un culatazo en la cabeza aplicado por el hombre de la "Itaka".

El asalto se inició alrededor de las 0.40 del sábado en el Centro Cultural Bigongesi, ubicado en la calle 63 entre 25 y 26, cuando los cinco hombres ingresaron rápidamente al salón en el cual los veinte socios estaban jugando al pocker, según informó la policía. Todos estaban armados, pero al parecer obedecían las órdenes rápidas y terminantes del hombre que llevaba la escopeta de caño recortado. Rápidamente —agrega la versión— tomaron el dinero que se encontraba sobre la mesa y luego obligaron a los 20 jugadores, distrubidos en varias mesas, a que les entregaran el dinero que llevaban encima. Otra versión —no confirmada por la policía— sostiene que estaban jugando al pase inglés sobre una mesa de billar. En determinado momento, en mitad de la operación que se prolongó durante veinte minutos, uno de los jugadores hizo un movimiento que el hombre de la Itaka interpretó como de resistencia y le aplicó un culatazo en la cabeza. Fue atendido posteriormente en un hospital: le practicaron varios puntos de sutura. Antes de escapar se llevaron las llaves de dos vehículos de los socios. No se sabe a cuánto ascendió lo "recaudado", pero estiman una suma superlativa.

NELLY TRENTI EN LIBERTAD

Había Sido Detenida en Julio del '81, Acusada de Tenencia de Estupefacientes

La conocida locutora de Argentina Televisora Color y de Radio Rivadavia Nélida Haydée Trenti recuperó la libertad por excarcelación y bajo caución juratoria en un proceso que se le sigue por tenencia de estupefacientes.

La medida fue dispuesta por el juzgado de sentencia letra "S" a cargo del Dr. Ricardo José Galli, secretaría del Dr. José Raffaniello, y ya se efectivizó porque no fue necesario depositar ninguna fianza a nombre del juzgado.

La conocida locutora fue detenida el año pasado luego de realizar la policía una investigación sobre tráfico de estupefacientes en el ambiente artístico.

Se secuestraron en el domicilio de la locutora restos de estupefacientes y se le dictó la prisión preventiva, pero no recuperó la libertad porque esta clase de delitos no permite la excarcelación

El abogado de la locutora, el doctor Alberto Abancens, pidió la excarcelación en virtud de doctrina sustentada por la Cámara de Apelaciones —Salas II y III— respecto del tiempo de detención en relación con la posible condena.

Habría permanecido presa más tiempo que la pena a aplicar.

En este caso el tiempo de detención de la locutora se estima será mayor o equivalente al que pueda corresponder en una eventual condena.

Por su parte la Sala I de la Cámara en lo Criminal y Correccional Federal confirmó un fallo por el cual se condenó por tenencia y tráfico de estupefacientes a cuatro procesados.

El juez Federal Martín Anzoátegui condenó a Juan Orlando Torres, de 35 años, a tres años de prisión por comercialización de estupefacientes e impuso cuatro años de prisión a Luis Roque Vargas, de 36 años, casado, también por tráfico de drogas.

Asimismo impuso penas menores, pero por tenencia de drogas, a Alejandro Omar Federici, de 25 años, condenado a un año y medio de prisión, a la vez que condenó a un año de prisión en suspenso y multa de cinco mil pesos a Daniel Silvio Berhardt, de 28 años, casado.

Las actuaciones contra estos cuatro condenados se iniciaron el 23 de setiembre de 1975, cuando a las 2 la policía allanó el bar ubicado en Junín al 1700 y al requisar a los presentes encontró que cuatro de los parroquianos tenían restos de marihuana, y algunos cigarrillos armados con este estupefaciente.

INVESTIGAN LA EXTRAÑA MUERTE DE RECIEN NACIDO

MAR DEL PLATA, 22 (De nuestro corresponsal).— Por disposición del intendente municipal de Balcarce, se instruye un sumario administrativo vinculado con el fallecimiento en raras circunstancias de una criatura recién nacida.

La denuncia la formuló el padre del bebé, ingeniero Daniel Scioli, quien señaló que el 28 de febrero pasado su esposa Susana Carracedo ingresó al hospital subzonal de Balcarce con amenaza de un parto prematuro. Horas después se produjo el alumbramiento, informándose que la criatura por ser prematura debía permanecer en incubadora.

Todo se desarrollaba en forma normal, hasta el día 3 de marzo, en que uno de los facultativos comunicó al ingeniero Scioli que el bebé había empeorado y que debía ser trasladado a la clínica 25 de Mayo de Mar del Plata para su mejor atención, dado que el personal de enfermeras del hospital local no estaba capacitado para la atención de prematuros.

Luego de una serie de tramitaciones y conseguida una ambulancia para el traslado de la criatura por una religiosa y dos enfermeras hasta la clínica de Mar del Plata, el padre fue requerido por la facultativa que atendió al bebé a su llegada, manifestándole que el pequeño había sido traído muerto.

Dramático Rescate

Seis Obreros Bajo Toneladas de Material al Derrumbarse una Cloaca

POSADAS, 22 (De nuestro corresponsal).— Un derrumbe atrapó a seis obreros, que fueron salvados de la dramática situación por una patrulla de salvataje. Ocurrió en la vecina ciudad paraguaya de Encarnación, donde se encuentra la construcción del sistema cloacal a cargo del consorcios paraguayo-español "Alfa Beta Ausini". No se conoce la identidad de los accidentados, pero se sabe que aunque internados están fuera de peligro.

El episodio se registró en momentos en que cuadrillas de operarios realizaban trabajos en la zona. Las paredes interiores de uno de los túneles de varias toneladas, se derrumbaron, cerrando toda posible salida al grupo de operarios. La alarma cundió de inmediato. Se sabía que por el sector en que se hallaban los trabajadores tenían algunas horas de vida, dado que les entraba aire como para respirar. Varias comisiones de salvataje se apersonaron en el lugar. Fue necesario retirar varias toneladas de tierra y escombros que obstruían el acceso al túnel, para finalmente llegar a los operarios que fueron sacados de los escombros, con algunas contusiones, pero con vida. Trasladados a un centro asentencial se hizo todo lo necesario para recuperarlos satisfactoriamente.

● OTRO CASO

SAN JUAN, 22 (De nuestro corresponsal).— Una persona murió y varias resultaron quemadas, a raíz de un accidente laboral ocurrido en el departamento de Jachal.

Sucedió cuando un grupo de obreros de la municipalidad local intentaban enterrar una columna de hierro para la instalación de una farola a gas de mercurio. Uno de los extremos de la columna hizo contacto con los cables de alta tensión que cruzan por ese lugar. La descarga eléctrica produjo la muerte de Juan Guillermo Murúa, de 35 años. Los compañeros del nombrado fueron internados en un hospital afectados de quemaduras.

Sangriento Atraco

Matan a Sangre Fría a Taxista que IntentóComunicarse con Policía

CORDOBA, 22 (De nuestro corresponsal).— Un taxista que pretendió avisar a la policía, utilizando la radio de su vehículo, sobre un asalto que se estaba cometiendo en un almacén, fue asesinado por los delincuentes.

● EL HECHO

El hecho se produjo en un negocio ubicado en la calle Guillermo Muller esquina Revol, del barrio Patricios Oeste, propiedad de Hugo Vilare. Allí se hizo presente un sujeto portando un revólver, quien en pocos minutos redujo al dueño del negocio y al repartidor de cigarrillos César Agnielli, apoderándose de 1.500.000 pesos que había en la caja.

El taxista Juan Romero, socio del comerciante asaltado, alcanzó a ver lo que ocurría e intentó hablar por radio enlace con la policía para denunciar el atraco. Sin embargo otro sujeto armado, cómplice del que estaba en el almacén, al observar la maniobra de Romero, le efectuó tres disparos que impactaron en el abdomen. Al producirse los tiros el maleante del almacén y su secuaz se dieron a la fuga.

El chofer, conducido al hospital de urgencias dejó de existir a pesar de todos los intentos.

● "PIRATAS"

SANTA FE, 22 (De nuestro corresponsal).— En la ciudad de San Cristóbal ubicada a 186 kilómetros de esta capital, fueron detenidos cuatro individuos, quiénes son acusados por la policía de asaltar a camioneros que circulaban en esa jurisdicción.

La investigación surgió a raíz del atraco que padeció Juan Carlos Velazco, un camionero que llevó su caso a las autoridades. Al realizarse un operativo de control se apresó a quienes se responsabiliza del hecho. Los nombres de los imputados son Alfredo Oscar Núñez, Angel Alfredo Caravelli, Carlos Primo Agarbi y Norberto Horacio Franco.

ROBAN E INCENDIAN COLECTIVO

Un colectivo presuntamente robado fue hallado esta madrugada abandonado e incendiado en la localidad bonaerense de Florencio Varela.

A las 2.30, varios vecinos alertaron a los bomberos de la zona, del incendio que se había producido en un colectivo que se hallaba estacionado en el cruce de las calles del Trabajo y Luis Braille.

El transporte colectivo de pasajeros, perteneciente a la línea 22, interno 16, con patente C 455828, tras la extinción del fuego una hora después, quedó casi totalmente destruido.

BILLETES FALSOS DE $ 100.000

CORDOBA, 22 (De nuestro corresponsal).— La denuncia de la sucursal Laboulaye del Banco de la Provincia de Córdoba permitió a la policía cordobesa poner al descubierto la circulación de billetes falsos de 100.000 pesos, informó un comunicado oficial.

Señala además el parte que en los billetes apócrifos faltan las firmas de las autoridades del Banco Central, el sello de agua y los filamentos de seguridad.

Hasta el momento se detectaron solo dos billetes con esas características, pero la policía suministró un alerta general a toda la población.

MOTOS 0 KM
KAWASAKI
HONDA - ETC.
Totalmente en cuotas fijas sin indexar desde:
$ 380.000.- p/mes
AYACUCHO 2107 SAN MARTIN
(a 3 Cuadras Estación)

ELIJA SEGURIDAD
60 CUOTAS FIJAS DE $200.000 POR MES
SIN INDEXAR
Mod A-9 Ctdo $ 4.750.000 Cta. Anticipo $ 990.000 y 60 ctas. P. F. $ 12.000.000 TEA 80,44 %
EXPOSICION Y VENTAS LUN. A SAB. 9 a 20 hs.
•ONCE: Pueyrredón 589 - 2 Piso - Capital
•LINIERS: Cuzco 40 - Gal. Cosmos - Loc. 34-(Fte. Estación)
•MORON: Sarmiento 849 - 1 Piso - Fte. Estac. lado norte
•LOMAS DE ZAMORA: Carlos Pellegrini 40-1 Piso 50m. Est.
•SAN MIGUEL: Av. Mitre 1420 - 1 Piso - (Fte. Estación)
•LOMA HERMOSA: Ruta 8 Km 22.150 (Y Churruca)
•FLORENCIO VARELA: Monteagudo 146 - 1 Piso
ENTREGA INMEDIATA
VIVIENDAS ECONOMICAS APACHE

ITALIA: AGONIZA EN UNA CARCEL UN ANTIGUO 'CAPOMAFIA'

ROMA, 22 (ANSA).— Frank "Tres Dedos" Cóppola, tal vez el último exponente de la "vieja guardia" mafiosa, está agonizando. "Quiero morir en mi casa, sin los carabineros al pie de la cama" dijo al magistrado a quien los defensores pidieron la concesión de la libertad provisional.

El juez, que lo hizo revisar por una comisión médica en la clínica cerca de Roma donde está internado desde hace meses, lo complació. Los médicos constataron en el anciano "boss" mafioso la existencia de un bloqueo intestinal y renal y un grave problema cardíaco. Frente a este preocupante cuadro clínico, el magistrado, que procede en su contra por un presunto tráfico de droga y de armas, se convenció de que no se trataba de un puesta en escena e hizo cesar el servicio de vigilancia de los carabineros que desde el primero de enero vigilaban a Frank "Tres Dedos" inmovilizado en una cama.

Implicado en innumerables casos judiciales el "boss" siempre logró salir del paso, excepto una vez: cuando fue condenado a un par de años de cárcel por una historia de droga, no logró demostrar que no era él quien había enviado a los Estados Unidos un baúl con doble fondo lleno de heroína.

Se dijo que Cóppola había tratado de liquidar al funcionario porque éste lo perseguía desde hacía años en el intento de descubrir la red de traficantes de droga que transformaron a Italia en una especie de trampolín hacia el rico mercado norteamericano. Fueron también arrestados los presuntos ejecutores del atentado a Mangano, Ugo Bossi y Sergio Boffi. El caso fue confiado a la magistratura de Florencia, que no consideró válidos los elementos recogidos por la acusación y así Cóppola y los demás fueron absueltos.

Cóppola, de casi 84 años, está considerado una de las mentes del tráfico internacional de droga. Vivió casi 50 años en los EE.UU. pero no logró obtener la ciudadanía de ese país y en 1946 fue repatriado a Italia como indeseable. Vivió clandestinamente a Nueva York pero el FBI lo encontró y debió volver a Italia definitivamente.

Su apodo de "Tres Dedos" se debe, según viejas historias de gangsters, a que durante un robo le quedaron dos dedos atrapados dentro de la caja fuerte y para poder huir se los cortó con un cuchillo.

OTRA CAIDA DE LAS IZQUIERDAS

También Cayó la Socialdemocracia

BONN, 22 (AP).— La cada vez más vacilante coalición del canciller Helmut Schmidt perdió terreno en las elecciones del pasado fin de semana ante partidos rivales, tanto de derecha como de izquierda.

Los socialdemócratas centristas de Schmidt obtuvieron solo el 36,5% de los votos emitidos ayer en Baja Sajonia para la legislatura estatal de Hannover. Esa proporción representó un 5,7% menos que la lograda en las elecciones allí en 1978.

Como contraste, la Unión Demócrata Cristiana (UDC) conservadora, opositora de Schmidt en el Parlamento, aumentó su esfera de influencia al lograr el 50,7% de los votos: una mayoría absoluta tanto de votos como de escaños.

Si la UDC logra triunfos similares en las elecciones estatales en Hesse y Hamburgo, a realizarse este año, obtendrá una mayoría de dos tercios en la Cámara Alta (Bundesrat) del Parlamento federal. Esa situación le permitiría bloquear cualquier legislación en la Cámara Baja, donde la coalición de Schmidt cuenta con una mayoría de 43 escaños, y hasta podría darse la posibilidad de que hiciera caer su gobierno.

Los socialdemócratas también perdieron un significativo apoyo ante "Los verdes", un grupo ecológico izquierdista que por primera vez obtuvo escaños en la legislatura. Este grupo logró avances políticos al ampliar su base política mediante la incorporación del movimiento antinuclear.

Francia Confirma Giro a la Derecha y Derrotas Para Mitterrand

PARIS, 22 (AP).— La coalición del presidente socialista Francois Mitterrand revalúa hoy sus políticas con especial atención, **luego que una segunda ronda de elecciones para consejos provinciales confirmaron en las urnas un vuelco a la derecha, así como el descontento popular por ciertos cambios introducidos por el gobierno izquierdista.**

Dirigentes socialistas y sus aliados comunistas de coalición reconocieron que los resultados de las elecciones de ayer constituyen una advertencia, pero afirmaron que continuarán las reformas iniciadas luego de haber asumido el poder hace 10 meses, tras 23 años de gobierno conservador.

Los partidos de derecha y centristas, jubilosos por los resultados, afirmaron que **las elecciones han reducido al gobierno de coalición a una minoría ante los votantes.**

El acto electoral fue para dejar en claro la asignación de escaños en 96 consejos provinciales que, según el plan de descentralización de Mitterrand, se convertirán en poderosos organismos políticos.

La descentralización constituye un importante factor en el programa de la presidencia, junto con la nacionalización de industrias y bancos, y la imposición de mayores impuestos a los comercios y a los acaudalados.

Los comunistas, socios minoritarios de la coalición de gobierno, tuvieron una notable merma del apoyo de los electores: primero en las elecciones presidenciales y legislativas de mayo pasado, en las que triunfaron los socialistas de Mitterrand, y ahora en las elecciones provinciales, caso que significa el aumento de la posición dominante de los partidos opositores en esos consejos.

Tanto la coalición como sus oponentes cónsideran estos resultados como un referéndum sobre las políticas seguidas por el gobierno. La próxima prueba para la coalición se producirá en las elecciones municipales, a efectuarse a principios de 1983.

Cifras del Ministerio del Interior indicaron que contados los resultados para 1.036 escaños, los partidos de la coalición lograron el 50,46% de los votos frente al 48,08% de los conservadores, y el resto distribuido entre conservadores y pequenos grupos de derecha e izquierda.

Pero de esta forma los conservadores, que controlaban 51 de los 96 consejos departamentales, aumentaron ahora ese total a 55 mientras que la coalición del gobierno los vio disminuidos de 44 a 36, con otros cinco a ser decididos el miércoles.

En la segunda ronda electoral de ayer se registró una asistencia del 70,2% de los votantes.

En el pasado no se prestaba demasiada atención a las elecciones provinciales dada la escasa autoridad de los consejos departamentales, pero según el plan de descentralización de Miterrand, que se espera se convertirá en ley en breve, los funcionarios locales tendrán mucha mayor autoridad, incluso controles sobre los gastos públicos.

Lograron ganar los partidos conservadores, el centrista "UDF" el gaullista "RPR" y los llamados "diversos de derecha", 1.154 de los 2.029 cantones que estaban en juego, mientras los partidos de izquierda, junto con los denominados "diversos de izquierda", solo conseguían 781.

BOMBAS SUPER PELIGROSAS

DUBLIN, (República de Irlanda), 22 (EFE).— Los terroristas del "IRA" poseen un nuevo tipo de bomba incendiaria, que no han utilizado todavía, y que fue descripta por la policía irlandesa como un artefacto "altamente peligroso y de complicado mecanismo".

Alrededor de cincuenta de esas bombas fueron encontradas en una serie de allanamientos que las autoridades policiales llevaron a cabo en la ciudad de Galway, oeste de Irlanda, durante el último fin de semana.

Por su parte, la policía norirlandesa informó hoy lunes que, en la madrugada, artificieros de las fuerzas de seguridad habían conseguido desactivar cien kilos de explosivos ocultos en el interior de un automóvil estacionado en una calle de Strabane, en la región oriental de la provincia.

FEROCIDAD GUERRILLERA

El Ensañamiento Asesino Contra un Granjero Yanqui en Guatemala

GUATEMALA, 22 (UPI). — Guerrilleros izquierdistas sacaron a un estadounidense de su hogar, en el norte del país, y luego lo mataron a tiros, siendo el segundo norteamericano asesinado en esta nación en las últimas cinco semanas, sostuvo hoy la embajada de Estados Unidos.

Un vocero de la misión diplomática dijo que J.Pitts Jarvis, de 63 años, que vivió en Guatemala los últimos ocho, fue muerto ayer por insurgentes que se identificaron como miembros del Ejército Guerrillero de los Pobres.

El portavoz agregó que los agresores entraron a la granja de Jarvis, en el poblado de San Cristóbal Verapaz, a unos 50 kilómetros al norte de esta capital y exigieron dinero y armas. Ordenaron a su esposa Margarita que saliera de la casa, lo arrastraron afuera y le hicieron varios disparos.

La esposa de la víctima salió ilesa del atentado.

Los rebeldes quemaron la casa de Jarvis y luego trataron de huir, pero fueron vistos por un helicóptero del ejército que pasaba por el lugar y abrió fuego contra los guerrilleros, según la embajada.

Los insurgentes contestaron el fuego y los soldados pidieron refuerzos. El vocero diplomático dijo desconocer si hubo otras víctimas o si los guerrilleros pudieron escapar.

Jarvis es el segundo estadounidense muerto en el país en lo que va del año. El 13 de febrero, desconocidos que viajaban en un vehículo mataron a tiros al misionero James Arnold Miller, en la capital del departamento norteño de Huehuetenango.

En otros sucesos violentos, desconocidos mataron a tiros al jugador de fútbol Carlos Humberto Estrada Pérez, de 23 años, y aun acompañante. Ambos fueron asesinados en una carretera a 25 kilómetros al sur de la capital

FINANCIAN A TERRORISTAS PERUANOS

LIMA, 22 (EFE). — El presidente peruano, Fernando Belaúnde Terry, consideró hoy que los terroristas son una minoría "financiada por fuerzas turbias originadas en el exterior de Perú", y que vienen aquí "a utilizar a este país como conejillo de Indias para luchas que no nos incumben".

Belaúnde calificó a los elementos subversivos de "traidores a la patria" porque "empobrecen y alarman a Perú y ponen en peligro vidas".

El mandatario peruano condenó la violencia, que dijo es "algo extraño a Perú, cuyo pueblo, agregó, es maduro e históricamente ha rechazado la violencia".

Belaúnde expresó que no se podían tomar "medidas precipitadas" al referirse a la posibilidad de intervención de las fuerzas armadas en la lucha contra el terrorismo, pedida por algunos sectores en Perú.

"La intervención militar es una posibilidad que se analiza en todos sus aspectos, pero no podemos tomar medidas precipitadas", concluyó el presidente de Perú.

A LA CAZA DE PERIODISTAS

MIAMI, 22 (UPI).— Tropas gubernamentales mataron intencionalmente a cuatro periodistas holandeses y declararon "temporada oficial de caza" contra los reporteros, afirmó un periodista.

"Todos están nerviosos", dijo Helio Costa, de 41 años, un periodista de la red de televisión "O'Globo" de Brasil que reside en Nueva York, agregando que "todo está desordenado desde que mataron a los cuatro holandeses. Es una temporada oficial de caza para el ejército".

Costa dijo que los periodistas extranjeros han salido por grupos de El Salvador desde que los reporteros holandeses fueron asesinados.

Durante una escala en Miami, la noche del sábado, Costa dijo que los holandeses habían ido a conversar con los guerrilleros la tarde del martes "en un lugar llamado Chalatanango".

GRAVES CONSECUENCIAS DEL SISMO EN EL JAPON

TOKIO, 22 (AP). — La población de las aldeas pesqueras próximas de Urawaka, en la isla de Hokkaido, la más septentrional de Japón, trataba hoy de superar los efectos del terremoto que sacudió la zona y causó 99 heridos, siete graves y que se observan en la foto de AP.

La agencia meteorológica central indicó que el terremoto —el más fuerte registrado en Japón en casi una década— fue de una intensidad de 7.3 grados de la escala de Richter. Sacudió Urawaka, a unos 155 kilómetros al sudeste de la capital provincial, Sapporo, a la hora 21.32 del sábado.

La agencia calculó el epicentro a unos 10 kilómetros mar adentro frente a la costa de Urakawa. Fue seguido por varios temblores secundarios y el más fuerte se registró a las 5.22.

WALESA NO PUDO IR AL BAUTISMO DE SU HIJITA

VARSOVIA, 22 (ANSA).— La pequeña María Victoria Walesa, hija del líder sindical internado cerca de Varsovia por las autoridades militares desde diciembre del año pasado, fue bautizada ayer en Gdansk.

Lech Walesa no estaba presente en el rito religioso que fue oficiado por el obispo de Gdansk, Lech Kaczmarek. Hasta el último momento se había pensado que las autoridades pudiesen conceder a Walesa la autorización para asistir a la ceremonia.

Las noticias al respecto fueron contradictorias hasta el último momento. Sin embargo, ayer la madre de la pequeña dijo que no había recibido ninguna respuesta de las autoridades militares acerca de su pedido para que Lech Walesa pudiese estar presente en Gdansk.

El bautizmo de la pequeña María Victoria, de dos meses, ya había sido aplazado una vez.

ES UNA BOCA DE TORMENTA

• Arde la Ribera: Un Dirigente al Hospital y más Denuncias

Moreiras dialoga con CRONICA, sobre la brutal agresión contra Peralta.

Nuevamente la barbarie, como si se hubiese retrocedido en el tiempo a la época de piedra, volvió a desencadenarse dentro de un estadio de fútbol.

Esta vez fue en Boca, donde desde hace varios días se vive un clima muy especial

La víctima del lamentable episodio fue el actual representante por la lista "Bombonera" y ex-vice presidente de la comisión de estadio señor Roberto Peralta, que fuera cobardemente agredido por un grupo de hinchas de la institución.

Según la opinión del señor Miguel Liendo excompañero de comisión de Peralta y que lo acompañaba en el momento de la agresión, los hechos se desarrollaron de la siguiente manera.

"Cerca de las 14 horas y cuando íbamos con Peralta en dirección al vestuario visitante para dirigirnos hacia nuestra ubicación en el estadio, nos encontramos con un grupo de hinchas pertenecientes a la "barra brava" de Boca, quienes participaban de un asado, cosa por demás prohibida en el club en días de partidos. Al enfrentarnos con ellos, sin decirnos palabra alguna nos agredieron primero de palabra y luego físicamente.

"Inmediatamente todos se abalanzaron sobre Peralta, propinándole cualquier cantidad de golpes. Traté de correr hacia la intendencia a buscar ayuda y cuando volví, encontré a Peralta tirado en el suelo,

"De inmediato lo llevamos al consultorio del club y de allí lo derivaron al hospital Argerich. A Peralta le dieron 7 puntos de sutura en la frente y 5 en el cuero cabelludo. También se le practicaron placas radiográficas para saber la gravedad de las heridas. Luego procedimos a efectuar la denuncia en la comisaría 24ª".

Claro eso fue lo que sucedió en primera instancia, puesto que luego que Peralta se retirara por sus propios medios hacia su domicilio, comenzó a sentir mareos, lo que obligó a que fuera trasladado al hospital Italiano, donde ingresó cerca de las 22 de la víspera.

En dicho nosocomio se le efectuó un estudio radiográfico y encefalográfico, quedando en observación por 24 horas. Hoy el doctor Matera procederá a examinarlo.

En dicho lugar nos encontramos con Antonio Moreiras, exvocal de Boca y que hace pocos días denunciara públicamente un grave hecho, acaecido en el club de la ribera. Moreira enfatizó: **"El asado fue autorizado por el directivo Basilio Beraldi, porque festejaban el cumpleaños de uno de los componentes de la barra de la hinchada."**

En Liniers Trompadas y Detenidos

Las malas actuaciones del primer equipo de **Vélez Sársfield**, han tenido repercusión desde hace un tiempo. A pesar de haber ganado en las dos últimas presentaciones, el ambiente de cada domingo en el estadio **José Amalfitani** no es nada agradable.

Actos de violencia en las populares y en las plateas obligan a que las fuerzas del orden intervengan bastante seguido para calmar a grupos en conflicto o a simples disconformes que disienten unos con otros.

Generalmente, el resultado de estos conflictos solucionados a golpes, son perjudiciales para los protagonistas. Claro cada vez que la policía debe "cantar presente" varios desubicados deben terminar la tarde del domingo "a la sombra" en condición de detenidos o retenidos.

En esta oportunidad, luego de haberse apreciado algunas riñas en las plateas, los agentes de turno ya prevenidos, debieron culminar callando a los enfurecidos hinchas de Vélez que se la habían agarrado con **Ricardo Petracca**, presidente de la Institución, sin saberse aún el motivo.

Los agresivos cánticos, que brillaban por los insultos abundantes, encontraron repentinamente su fin, cuando algunos de los "muchachos cantores" debieron viajar hasta la comisaría.

Este clima agresivo, puede encontrar motivo en las bajas actuaciones y en que se acercan los comicios. Unos por un bando y otros por el otro... Pero lo más gracioso sucedió en los vestuarios cuando nos enteramos que los simpatizantes salvados de ir a dormir entre rejas, esos mismos que ofendieron a Petracca, fueron a pedirle auxilio al propio dirigente para que interceda por los detenidos. Sobre esto, el presidente acotó: **"Mirá vos. Ahora me piden que los ayude. Pero que se queden tranquilitos. Yo soy un tipo con "agallas"**

BOCINAZOS

Angel Sintió Muy mal Olor

La gente de Boca no lo puede ver a Angel Labruna. No es para menos. El técnico de Talleres es hombre de River. Por eso, cuando ingresó al campo de juego fue recibido con una estruendosa silbatina. Y al final del encuentro fue el último en marchar —junto a Coudannes— hacia los vestuarios. Angel, antes de ingresar al túnel, se tomó la nariz y salivó. La hinchada boquense se enardeció más y comenzó arrojarle de todo. Varias monedas silbaron sobre su cabeza. Por suerte ninguna dio en el blanco. Labruna tuvo que apurar el paso. El Pato Coudannes también tuvo que salir corriendo, por las dudas...

Los Asustaron

"La Raulito" vestida con los colores de Boca, ingresó al camarín de Talleres para saludar al "Puma" Morete y a J.J.López. Luego del apretón de manos, comenzó a gritar que a la salida, la hinchada xeneize los iba a agredir. Los muchachos se pusieron algo nerviosos. Pero se retiraron sin ningún inconveniente. Fue solamente un susto. Eso sí, J.J. y el Puma se cansaron de firmar autógrafos.

Trompada y Apósito

Jorgito, el rey de la puntilla, muy feliz con el nacimiento de su hijo Jorge Alberto —apenas nació lo hizo socio del club de sus amores "Verdinegros"— se fue a pasear a Quilmes y de paso a presenciar el partido. Y nos trajo un notición. "Los jugadores de Newell's estaban muy calentitos". En un amontonamiento uno de ellos le pegó una flor de piña al centrodelantero Acevedo. El muchacho de los rulitos quedó tendido en el piso. Y casi se armó el "tole tole", pero por suerte el árbitro paró la cosa. Eso sí, Acevedo se tuvo que ir a su casa con un apósito sobre su ojo derecho. Por casualidad se salvó de que le diesen dos puntadas.

Un Portero en Apuros

Si fuese por el profesor Rodríguez Seoane, los periodistas que fueron a cubrir el partido todavía estarían esperando para hacer las notas. Menos mal que el portero abrió las puertas y todos felices. Pero el que no estaba feliz era el "profe", que se retiró con mucha bronca. Al portero le dijo de todo, menos bonito. Rodríguez Seoane prometió, para el próximo encuentro de Boca como local, cambiar el portero...

Américo Aclara

El Petiso de Sarandí nos trajo información. En una de sus últimas escapadas fue a Morón y nos dijo toda la verdad sobre Américo Pérez. "El técnico pidió la mitad de la indemnización. Estuvo reunido cuatro horas con los dirigentes, pero no le ofrecieron nada. Fue todo verso. Cuando un equipo anda mal, el único culpable es el técnico. Pero cuando un equipo asciende todos son unos fenómenos. El DT Pérez pidió diez jugadores y no le trajeron a nadie. Los que están son buenos elementos pero todavía no se adaptaron a la categoría. Para trabajar quiere garantías. El sabe que hay una persona que abre la puerta para que los hinchas ingresen a pegarle. Y ése será el primero en marchar detenido. La próxima semana comenzará a trabajar en el Gallo. De última, firmará para un club de primer nivel".

Encuentro y al Cuchillo

Se encontraron en Avellaneda Ernesto Baffa —el bandoneonista— y Cacho Silveyra. Se estrecharon en un abrazo ya que hacía mucho que no se veían. Cacho manifestó que volvió a su viejo amor y Baffa prometió hacerle un tango. Después del partido estuvieron con Kiese, el paraguayo que está a préstamo en Olimpia. El volante les dijo que vino a operarse por Fernández Schnorr de los meniscos de la rodilla derecha.

Miguel Salió Corriendo

Miguel Angel Brindisi parece ser el jugador intocable. La parcialidad boquense lo estaba esperando para testimoniarle su aprecio, para pedirle un autógrafo.

Pero no pasó nada de eso. Miguel se asomó a la puerta y saludó con su brazo derecho y pidió perdón porque se encontró con una "barricada" y tenía que retirarse en forma urgente para su domicilio. No tuvo más remedio que cruzar toda la cancha y desembocar por la calle Del Valle Iberlucea. Ahí lo estaba aguardando un familiar en un automóvil.

Y RIVER CAYO COMO UNA

Brugger y la Roja a Commisso

CORDOBA, 22 (De nuestro corresponsal).— A pesar de la cómoda victoria frente a River, en el vestuario de Instituto había jugadores que tenían una bronca tremenda, a raíz de la descalificable infracción que cometió Emilio Nicolás Commisso en perjuicio del pibe Brugger. El propio jugador fue quien dijo lo suyo.

"No lo entiendo a Commisso. El partido estaba por terminar y mi misión era marcarlo por todo el campo. De repente, cuando me puse a su lado, me aplicó un codazo en la cara. Creí que me había roto la nariz, pero por suerte no pasó de un susto".

Ayer debutó en Instituto el centrodelantero Massimino. El pibe fue adquirido a Juniors. Cuando se retiró se llevó todos los aplausos.

Los tres "rebeldes" que volvieron en el partido disputado en Córdoba, Commisso, Saporiti y Vieta.

Instituto le Ganó Claramente y es Escolta del Puntero

CORDOBA, 22 (De nuestro corresponsal).— Instituto logró una contundente victoria ante River y se ubicó a solo un punto del líder de la sección "D", Quilmes. Durante todo el encuentro la superioridad del conjunto cordobés fue abrumadora.

Instituto consiguió claras diferencias de juego en el primer tiempo, a expensas de un rival carente de ideas y fuerza, sin peso ofensivo y con serias dudas en el sector defensivo. La buena gestión de Mastrosimone bien secundado por Meza, provocó el desequilibrio constante por el lateral izquierdo, donde Saporiti fue superado en muchas ocasiones.

River mostró una alarmante fragilidad cada vez que tuvo la pelota en su poder. Nunca le dio un destino correcto (Randazzo jugó muy mal) y se repitió —sobre todo en el caso de Cabrera— en maniobras sutiles, pero sin ninguna trascendencia. Por todo eso no sorprendió la apertura del marcador a los 39 minutos por intermedio de Víctor Heredia.

En el complemento, ingresaron Vega y Messina —por Alegre y Vieta— y Commisso pasó a jugar de puntero izquierdo y el planteo táctico del conjunto millonario fue decidida-

DI STEFANO NO PERDONA: LOS PIBES SON MUY BLANDITOS

CORDOBA, 22 (De nuestro corresponsal).— Caras largas en el vestuario de River. Se parecía más a un velorio que a otra cosa. No es para menos, el equipo no levanta cabeza. En un rincón, con toda la bronca del mundo, el técnico, Alfredo Di Stéfano "incendió" a los pibes.

"A la mayoría de los chicos le falta garra. Son jugadores sin experiencias. Son blanditos, pecan de suaves en la marca y después vienen los goles ajenos y la desmoralización. Como en el primer gol, donde el marcador no supo trancar y el delantero se llevó la pelota. Ellos están obligados a ganar. En River, siempre se está obligado a llevarse los dos puntos. Lo que ocurre es que son muy pibes, de inferiores, algunos tienen 17 años. Pero ello no es obstáculo para no exigirles. Hay que exigirles igual que al resto del plantel. Están defendiendo los colores de River, y se tienen que partir el pecho en la cancha".

● **"SIN COMENTARIOS"**

Con respecto a una versión que circuló en Córdoba, donde se indicaba que Di Stéfano iría a dirigir al Real Madrid, el técnico manifestó: **"Sin comentarios"**. Como no dándole trascendencia a la cosa.

Finalmente, el DT señaló que **"para el próximo partido tendré que hacer varias modificaciones. Esto no puede seguir así. Es la tercera derrota consecutiva.**

Y River no puede perder más. Espero que se recuperen Merlo y De los Santos. Y ahora, cuando más lo necesitaba, Commisso se hace expulsar tontamente. Habrá que charlar largo y tendido con los pibes. Vuelvo a repetir, esto así no puede continuar".

EL DIABLO TUVO CHISPAS

Zimmerman con Toda la Bronca

En las malas actuaciones siempre se busca un "chivo expiatorio", y ayer en Avellaneda el causante de muchas críticas del técnico Veiga fue el zaguero Zimmerman.

El entrenador comentó que la defensa no anduvo bien, y que eso se debió a la ausencia del juvenil Monzón, señalando indirectamente al ex jugador de Colón como el culpable de los gruesos errores de la defensa "roja".

En un rincón del vestuario, muy tranquilo y sereno se encontraba Zimmerman, quien casi confidencialmente le comentó a CRONICA: **"El entrenador cree que tiene la verdad, pero se equivoca. Desde que asumió la conducción del equipo me hizo a un lado y encima no me dio ninguna explicación. Hoy (por ayer) me incluyó porque estaba lesionado Monzón, es decir que cuando las 'papas queman' me viene a buscar, pero cuando todo está normal ni se acuerda de mí.**

Además, él piensa que yo soy volante, como si desconociera que en Santa Fé jugué seis años de marcador central, y todos saben que éste es mi verdadero puesto. Lo que no entendí fue el cambio que realizó, pero después comenté con uno de los jugadores más caracterizados del conjunto que, como Veiga es un técnico de inferiores, debe poner a los jugadores que son el fruto de su trabajo..."

Clara lucha con dos tucumanos. Como se ve en el fondo, hubo poca gente en Avellaneda.

Fue un partido raro para explicar. Porque si le decimos a usted que Independiente creó 12 situaciones netas de gol, inmediatamente pensará que los Rojos "pasaron por encima" a Concepción, y no fue así, ya que salvo en dos momentos perfectamente delimitados (los primeros 20 minutos y los últimos quince), el resto fue parejo, incluso los tucumanos ejercieron cierto dominio por largos pasajes.

Desde el inicio, los dueños de casa fueron una "tromba". Pelota bien jugada, toques cortos, cambios de frente, y todo el repertorio de buen fútbol. Parecía que el resultado sería ampliamente favorable a Independiente, quien contó con el excelente trabajo de Brailovsky, más el acertado acompañamiento de Giusti. Los tucumanos no agarraban las marcas en ningún sector, perdiendo en todos lados. Pero imprevistamente al llegar al minuto 20, los de Avellaneda se quedaron. Permitieron que la visita recompusiera sus líneas, que Calderón se le pegara a Bochini, que Heredia comenzara a desbordar por su sector y que la defensa de los dirigidos por Veiga comenzaran a demostrar fisuras.

De allí al final de la etapa todo fue parejo, monótono e incluso algunos silbidos de desaprobación pudieron escucharse de parte de la hinchada local.

En el segundo período la visita apareció con ambiciones mucho más ofensivas, tal lo demostrado por su técnico al sacar a Calderón de buena tarea y poner a Leguizamón como nueve, retrocediendo Sosa para trabajar como volante ofensivo, desentendiéndose todos de la marca de Bochini. Independiente, mejor dicho Veiga se equivocó "fiero" con su cambio. Estaba cantado que tenía que salir Carrizo, muy cansado, ingresar López de cuatro y pasar a Burruchaga al medio, pues allí era donde perdían los "Rojos". Imprevistamente optó por Sandoval, un volante y sacó a Clara que hasta ese momento estaba cumpliendo una buena actuación. Esto le permitió a la visita mayor dominio de terreno y pelota inquietando varias veces a Goyen. Y cuando parecía que se venía "la noche" para los locales, resurgió el "hambre de gol" y la viveza de Brailovsky para llegar en cinco ocasiones con posibilidades

INDEPENDIENTE 1

Goyén, Burruchaga, Villaverde, Zimmerman y Killer; Carrizo, Giusti y Bochini; Alzamendi, Brailovsky y Clara (19m. ST. Sandoval). DT: Veiga.

CONCEPCION (Tuc.) 0

Valdivieso, Petrella, Guerrero, González y Martínez; Calderón (ST Leguizamón), Montero y Coria; Sosa, Gutiérrez y Heredia. DT: García.

Gol en el primer tiempo: 7m. Brailovsky (I).
Arbitro: Ithurralde (muy bien).
Cancha: Independiente.

EL CONTRATO DE CLAUSEN AUN EN VEREMOS

La larga historia del contrato de Alzamendi quedó atrás. Pero ahora un nuevo conflicto económico parece avanzar.

Adolfo Morfez, actual "apoderado" de varios jugadores de los "rojos", comentó ayer al finalizar el partido que el contrato de Clausen todavía está en veremos.

Según las palabras del hombre que defiende los "mangos" del joven marcador de punta, lo que ofrecen los directivos de Independiene está muy lejos de lo que pretende y merece el ascendente Clausen y que él toma en cuenta para firmar el contrato la excelente actuación que tuvo el defensor en la temporada pasada.

● **BRAILOVSKY**

Una gran actuación le cupo al centrodelantero de los "rojos" en el partido frente a los tucumanos. Se mostró como en sus mejores tiempos; con una dinámica y una habilidad realmente notables, siendo el conductor de casi todos los ataques de Independiente. Sin duda una gran tarde del "Ruso" que fue el único jugador que se retiró muy aplaudido por su público.

HOJA EN OTOÑO

mente ofensivo. Por eso, Instituto, inteligentemente, se replegó y esperó la ocasión propicia para aplicar el contraataque. Esa maniobra le dio sus frutos a los 16, cuando Rodolfo Rodríguez se escapó por el sector derecho y le cometieron infracción. El tiro libre de Nieto se tradujo en gol.

El visitante se desarticuló totalmente e intentó llevarse por delante a Instituto en base a fuerza física, pero los cordobeses no le dieron oportunidad de hacerlo y cinco minutos después llegó el tercer tanto tras una jugada muy lucida de Mastrosimone.

INSTITUTO 3

Munutti; Conti, Beccerica, Nieto (28m. St. Rivero), Krausemann; Heredia, Paredes, Mastrosimone; R. Rodríguez, Massimino (25 ST Brugger) y Meza. DT: Viberti.

RIVER 0

Ferrero; Saporiti, Giúdice, Coccimano, García; Randazzo, Cabrera, Commisso; Tévez, Alegre (ST Vega) y Vieta (ST Messina). DT: Di Stéfano.

Gol en el primer tiempo: 39M. Heredia (I).
Goles en el segundo tiempo: 16m. Nieto (I) y 21m. Mastrosimone (I).
Jugador expulsado: 45m. (ST) Commisso por agresión a un rival.
Arbitro: Marsiglia (muy bien).
Cancha: Córdoba.

El volante Heredia en momentos de ser asistido por el médico. Fue figura.

Sobre Meza Todavía no hay Acuerdo

CORDOBA, 22 (De nuestro corresponsal).— El ex puntero de la selección juvenil y actualmente en Instituto, Juan José Meza, luego de varias reuniones con los dirigentes de "La Gloria" no llegó a un acuerdo económico y por ese motivo no renovó el contrato para la presente temporada. El jugador estampará la firma por el 20% (el año pasado ganaba 2.000 "palos" mensuales) y a fines de 1983 quedará en libertad de acción.

Pero no solo con Meza hay problemas (a principio de año el marcador central Olmedo se tuvo que ir por diferencias económicas) pues también la mayoría de los jugadores todavía no renovó contrato. Con algunos hay mucha diferencia y con el resto hay acercamiento. Habrá que esperar los próximos días para saber si hay solución. En materia de premios, todavía no hubo arreglo, pero al parecer, no habrá problemas.

Con respecto a Víctor Heredia, hay un club español interesado en contratarlo.

El volante está pasando por un gran momento, como cuando fue llamado a integrar la Selección por el técnico César Luis Menotti.

SAN MARTIN Y RACING, CON LAS MISMAS LIMITACIONES

SAN MIGUEL DE TUCUMAN, 22 (De nuestro corresponsal).— No fue un buen partido ni cosa parecida. Más ambicioso San Martín, más conservador Racing. Con limitaciones ofensivas demasiado evidentes el local. COn limitaciones en su funcionamiento general el visitante.

El empate, pareció sellado en la falta de astucia de los escasos delanteros de uno y otro conjunto. Aunque, hay que decirlo, el equipo tucumano tuvo mayores posibilidades.

Luque, durante los minutos iniciales del encuentro tuvo un par de oportunidades sucesivas para arrimarse hasta el arco custodiado por Puentedura. Pero enseguida quedó "clausurado" por la marca precisa de Millicay.

A San martín le costó mucho encontrar la punta al ovillo. Los defensores de Racing ganaban de arriba y de abajo.

En la segunda parte, San Martín, que no creció futbolísticamente, creció anímicamente. Y empujó a Racing hacia su retaguardia. Los ataques tucumanos fueron entonces tan masivos como poco positivos.

La expulsión del zaguero "académico" Veloso tornó a Racing más conservador. El equipo de Pastoriza dejó de lado entonces cualquier aspiración a lograr una victoria.

SAN MARTIN (Tuc.) 0

Puentedura; Ceccotti, Millicay, Urquiza y Macat; Castro, Román y Martínez; Torales, Ignacio e Ibarra. DT: Santillán.

RACING 0

Vivalda; Sosa, Veloso, Castello y Bottaniz; Fren, Berta y Marchetti; Villarruel, Luque y Sarulyte. DT: Pastoriza.

Cambios: Medina y Paz por Torales e Ibarra (SM), Hirschfield por Sarulyte (R).
Incidencias: 39m PT, expulsado Veloso (R) por agresión a Torales.
Cancha: San Martín.
Arbitro: Vigliano (bien)

Luque, "mano a mano" con Puentedura. Tan solo, que la jugada resultó anulada.

Para el Pato es un Resultado Positivo

SAN MIGUEL DE TUCUMAN, 22 (De nuestro corresponsal).— "No andamos bien, eso lo sabe todo el mundo. Hay muchas piedras en el camino y las circunstancias no son las más propicias. De todos modos el empate, tomando en consideración la situación, que anímica y futbolísticamente padece el plantel, puede tomarse como un resultado positivo. Así hablaba José Omar Pastoriza al cabo del encuentro.

Al ser consultado sobre su futuro en el club, el Pato declinó hacer comentarios: **"Hasta el final del Nacional, si es que antes no sucede nada raro, supongo que seguiré en Racing".** Eso fue lo único que se "le escapó".

LAS POSICIONES

ZONA "A"

EQUIPOS	J.	G.	E.	P.	Gf.	Gc.	Pts.
QUILMES	7	3	4	—	15	12	10
IND.-RIVADAVIA	7	3	3	1	14	11	9
INSTITUTO	7	3	2	2	12	8	8
SARMIENTO	7	2	4	1	13	10	8
NEWELL'S	7	2	4	1	9	6	8
RIVER	7	1	3	3	8	15	5
GIMNASIA (Jujuy)	7	—	4	3	8	12	4
CHICAGO	7	1	2	4	7	14	4

ZONA "B"

EQUIPOS	J.	G.	E.	P.	Gf.	Gc.	Pts.
FERRO	7	6	1	—	15	4	13
INDEPENDIENTE	7	4	3	—	13	7	11
UNION	7	2	4	1	8	5	8
SAN LORENZO (MDP)	7	2	2	3	13	13	6
ARGENTINOS	7	1	4	2	9	9	6
UNION S.VICENTE	7	1	4	2	11	12	6
CONCEPCION	7	1	2	4	9	12	4
ESTUDIANTES (SDE)	7	—	2	5	6	19	2

Zona "C"

EQUIPOS	J.	G.	E.	P.	Gf.	Gc.	Pts.
BOCA	7	4	3	—	18	7	11
GIMNASIA (Mza.)	7	3	3	1	12	9	9
CENTRAL	7	3	2	2	15	6	8
TALLERES	7	2	4	1	16	10	8
ESTUDIANTES (LP)	7	2	4	1	6	5	8
C. NORTE	7	3	1	3	9	13	7
HURACAN	7	1	3	3	5	9	5
M. MORENO	7	—	—	7	5	25	—

ZONA "D"

EQUIPOS	J.	G.	E.	P.	Gf.	Gc.	Pts.
RACING (Cba.)	7	3	3	1	12	8	9
VELEZ	7	4	1	2	9	7	9
R. CESARINI	7	3	2	2	10	8	8
PLATENSE	7	2	3	2	7	8	7
SAN MARTIN	7	2	2	3	5	6	6
ROCA	7	2	2	3	8	10	6
RACING	7	1	4	2	8	13	6
GUARANI	7	2	1	4	7	9	5

LA PROXIMA FECHA

ZONA "A"

GIMNASIA (J) vs. QUILMES
NEWELL'S vs. INSTITUTO
RIVER vs. INDEPEN'TE RIVADAVIA
SARMIENTO vs. CHICAGO

ZONA "B"

FERRO vs. INDEPENDIENTE
CONCEPCION vs. ESTUDIANTES (SgE)
SAN LORENZO (MdP) vs. ARGENTINOS
UNION vs. UNION SAN VICENTE

ZONA "C"

ESTUDIANTES (LP) vs. CENTRAL NORTE
TALLERES vs. CENTRAL
GIMNASIA (Mza) vs. BOCA
HURACAN vs. MARIANO MORENO

ZONA "D"

RACING vs. VELEZ
GUARANI vs. SAN MARTIN
PLATENSE vs. ROCA
RACING (Cba) vs. RENATO CESARINI

HABLANDO EN PLATA

Nuevamente y ya viene repitiéndose muy seguido, el público le dio la espalda al fútbol dominguero. A excepción de Boca-Talleres, el resto dejó bastante que desear. Es cierto que en la jornada de ayer podría haber influido el intenso calor que hizo en todo el país, pero jamás se podía esperar que a esta altura las boleterías presentaran un aspecto tan desolador. Los más preocupados, por supuesto, son los tesoreros, quienes en varios partidos no sacaron ni para el sandwiche y la gaseosa. Basta con solo mirar lo recaudado en Junín para darse cuenta de la presente situación.

Boca vs. Talleres	$	576.893.000
Instituto vs. River Plate	"	270.490.000
San Martín (Tuc) vs. Racing	"	230.000.000
Vélez Sarsfield vs. Racing (Cba)	"	204.087.000
I. Rivadavia (Mza) vs. Sarmiento	"	150.730.000
Quilmes vs. Newell's	"	132.412.000
Rosario Central vs. Estudiantes	"	115.430.000
Estudiantes (SdE) vs. San Lorenzo	"	110.680.000
Independiente vs. Concepción (Tuc)	"	82.612.000
Nueva Chicago vs. Gimnasia (Juj)	"	42.720.000
Argentinos Juniors vs. Unión (SF)	"	27.880.000
Mariano Moreno vs. Gimnasia (Mza)	"	8.001.400
Central Norte (S) vs. Huracán		no suministrada
Deportivo Roca vs. Guaraní (Mis)		no suministrada

QUILMES, EL REY DEL SUSPENSO

● ULTIMAMENTE EMPIEZA MATANDO Y TERMINA AHOGADO

Una golondrina no hace verano. Y si no que lo diga Newell's Old Boys, que al cabo de la primera etapa se había retirado a los vestuarios perdiendo por 3 a 0 frente a Quilmes. A eso habían llegado esperando que un solo hombre, Santamaría, hiciese el milagro de ganar a sus once rivales. Y mientras el puntero derecho rosarino seguía siendo el receptor de todas las pelotas y todo el equipo giraba a su alrededor como si se tratase de un pivot, Quilmes especulaba y definía con precisión, aunque sin brillantez.

Milozzi se había convertido en un baluarte defensivo. Gizzi fue un Nº 3 que siempre estuvo al lado de los atacantes. Ponce, Acevedo y Lorea, trabajaban con tranquilidad, por las falencias defensivas de los visitantes, acompañados por Martínez un 10 de "lujo". Sea dicho de una manera más sintética: jugaron en función de equipo.

Newell's, por su parte, parecía estar jugando un partido con carbónico por lo repetido de las jugadas. Arranque de Azzolini desde el fondo, por la derecha, y pase a Santamaría, mientras Garbich, Fernández y Viglione esperaban el pase aéreo. Pero en el salto normalmente ganaba Lorea, que bajaba a defender. Y así una y otra vez. Por ello a nadie extrañó que **Lorea, Gissi y Martínez** llegaran al marcador.

En la segunda etapa se produjo una mayúscula sorpresa. Quilmes había bajado su rendimiento y no supo defender con claridad su ventaja parcial. Los rosarinos se lanzaron al ataque y descontaron en dos ocasiones (**Gabrich** y **Meo**). El local, de dominador había pasado a ser dominado. Y cuando ya se pensaba en un posible empate, la pitada del árbitro puso fin a un partido que, de promesa de goleada de Quilmes, se transformó finalmente en un calvario "cervecero".

QUILMES 3

Tocalli: Zárate, Milozzi, Díaz y Gizzi; Frediani, Gissi y Martínez (35m ST Vavasori); Ponce, Acevedo (41m ST Pizzaroli) y Lorea. DT: Rógel.

NEWELL'S 2

Civarelli; Azzolini, Simón, Giovagnoli (31m PT Lanzoni) y Meo; Acosta, Martino y Viglione; Santamaría, Gabrich y Fernández (ST Almirón). DT: Montes.

Goles en el primer tiempo: 10m Lorea (Q); Gizzi (Q); 38m Martínez (Q).

Goles en el segundo tiempo: 16m Gabrich (NOB)) 32m Meo (NOB).

Arbitro: Cardillo (bien)

Cancha: Quilmes.

Tercero de Quilmes: golazo de Martínez y festejo de los "cerveceros".

Se Iría Gallardo

Gallardo, jugador de Huracán a préstamo por un año al club Quilmes, fue sancionado por no presentarse a integrar el plantel profesional para el encuentro que la entidad del Sur debía mantener con River la semana próxima pasada. Como castigo se le descontará el veinte por ciento de sus haberes.

El dirigente de los "cerveceros", Meizner, quien fue el encargado de anunciar esto al periodismo en una breve conferencia de prensa, nos informó también, entre otros conceptos, **"que el club está en condiciones de desprenderse de dicho jugador, pero no en los términos que él propuso, que era con el pase libre en su poder. Quilmes invirtió una importante suma de dinero cuando hizo su contrato y dado los problemas económicos que padecen todas las instituciones de nuestro medio, no está en condiciones de regalar dinero. Por lo tanto quedan tres opciones para pagar lo que nosotros entendemos nos correspondería en carácter de indemnización: que se haga cargo de la deuda Huracán, el jugador, o Sportivo Pereyra".**

Cerveceros Contentos

Luego del encuentro nos dirigimos a los vestuarios a rescatar las explicaciones de los técnicos y jugadores. El primer encuentro fue con **Domingo Rogel**, DT de Quilmes, quien nos dijo: **"Estoy conforme en general con la actuación del equipo. En el primer tiempo funcionó mejor el contragolpe; fue así que nos retiramos a los vestuarios con una importante producción de goles a nuestro favor. Lo del segundo tiempo no fue un repliegue táctico. Lo que pasó es que ellos taparon mejor en el fondo y pasaron con más criterio al ataque. En cuanto a lo realizado en lo que corre de la temporada creo que nadie imaginó que íbamos a realizar esta campaña.**

En otro lugar del vestuario nos encontramos con **Lorea**, autor del primer gol quilmeño, quien también dio su opinión sobre las causas que, según el entiende, incidieron para que los locales decayeran tanto en el segundo tiempo: **"En la segunda etapa salimos a justificar nuestros tres goles. Pero no lo hicimos con seguridad. Quizás influyeron los nervios, pero el caso es que por momentos nos vimos desbordados por los rosarinos. Pese a este bajón, considero que ganamos bien y que un empate hubiera sido demasiado premio para ellos y un castigo demasiado grande e inmerecido para nosotros.**

En el vestuario "rojinegro" las caras largas eran muchas. Pero el técnico Montes insiste en que la actuación del equipo no es del todo mala, **porque es un 'team' joven y en formación".**

HASTA SE PUEDE DECIR QUE CHICAGO "DEBUTO" EN 1ª

Chicago obtuvo su primer triunfo en la división "A", luego de haber estado dos veces abajo en el resultado.

El primer tiempo fue para el olvido. Solo la prolijidad de Firpo y el intento del buen trato de la pelota por parte de los visitantes, ante la impotencia del medio campo local, lograron por momentos evitar el bostezo. Pero luego todo cambió. La sucesión de goles y los acertados cambios que efectuó Ferreiro le dieron al encuentro movilidad y emoción. A los 15 minutos Bulacio de penal puso en ventaja a los visitantes, pero un minuto después Romero metió en profundidad para Barrientos, y éste con tiro cruzado logró el empate. Entonces el técnico hizo entrar a Fusani por Loyarte con el evidente propósito de que se adelantara Aloi. Luego entró Bina por Assan, y ambos estuvieron en la jugada de los penales que le dieron el triunfo al local.

CHICAGO 3

Traverso; López, Nahara, Larramendi, Pereyra; Loyarte (19m. ST Fusani), Aloi, Romero; Barrientos, Assán (28m. ST Bina) y Erba. **DT:** Ferreiro.

GIMNASIA (J) 2

Varela; Lucero, Mudry, Otaola, Moreno (23m. ST Rizzi); Márquez, Firpo, Mazzola; Agonil, Veglio (19m. ST Quiroga) y Bulacio. **DT:** Acosta.

Goles en el segundo tiempo: 15m. Bulacio (GE) de penal; 16m. Barrientos (NC); 27m. Quiroga (GE) y 33 y 36m. Romero (NC), ambos de tiro penal.

Jugadores expulsados: 11m. ST Nahara (NC) y Lucero (GE) por agresión mutua.

Cancha: Chicago **Arbitro:** Espósito (bien)

La Deuda al Plantel

Chicago ganó; pero los problemas económicos que soporta hacen impredecible su comportamiento futuro. El próximo jueves se decidirá. Al decir de los interesados la cosa está así: **"Al plantel se le debe el premio extraordinario por el ascenso de 50.000.000 millones; además de los premios por los partidos con Argentino de Quilmes y Almirante Brown del año pasado, a lo que debe agregarse el medio aguinaldo y el mes de febrero. Con los jugadores Traverso, Tripicchio, Loyarte, Erba, Armani, Larramendi y Pereyra, la deuda es de 8.000 millones 'per cápita'. Además fueron separados del plantel hasta que se tome una decisión, los jugadores Armani, Carrizo, Luca y Acuña. El técnico Ferreiro escuchó las explicaciones de todos, pero decidió excluirlos y que decidan los directivos Armani y Carrizo —que viven en Quilmes—, el viernes cuando iban a entrenar se les rompió el coche; no tenían dinero para el arreglo y no pudieron llegar. Cuando llegaron ayer se encontraron con que estaban excluidos.**

HAY UN LOBO MENDOCINO QUE VIENE PIDIENDO PASO

JUNIN, 22 (De nuestro corresponsal).— Importante victoria consiguió, a expensas de un descolorido **Mariano Moreno, Gimnasia y Esgrima de Mendoza,** ya que lo ubica en la segunda posición de la sección "C", a solo dos unidades de Boca Juniors.

Durante los primeros cuarenta y cinco minutos, ni uno ni otro lograron producir algo medianamente destacable. Solo los visitantes expusieron una mayor ambición ofensiva.

En el complemento —aunque se siguieron compartiendo errores e intrascendencia— los mendocinos apuraron el trámite de juego y obtuvieron, por intermedio de **Videla**, a raíz de un penal mal cobrado por Busca, la apertura del marcador.

De ahí en más, "los Morenistas", sin orden y con voluntad, se repitieron en errores y posibilitando que su rival aprovechara todas sus fallas, hasta consolidar, **Letanú**, una victoria, sin brillo, pero por demás importante.

MARIANO MORENO 0

Pérez, Ferrari, Córdoba, Di Giglio y Vega; Rossetti, Susuret y Pereyra (ST Oliver); Del Pópolo (ST Gallegos), Raspo y Mas. DT: Asconzábal.

GIMNASIA (MZA) 2

Reggi; Montivero, Badía, Rojas y Morán; Aguero, Herrera y Videla (ST Vicino); Moreschini (ST Méndez), Fornari y Letanú. DT: Julio.

Goles en el segundo tiempo: 16m Videla de penal (G) y a los 45m Letanú (G).

Arbitro: Busca (Regular).

Cancha: Sarmiento.

Parece que no Sigue

JUNIN, 22 (De nuestro corresponsal).— "Dónde hay un mango viejo Gómez", cantan desde hace un par de meses, debido a las magras recaudaciones, los directivos de Mariano Moreno. Cómo será, que según una fuente confiable, durante las próximas semanas se tomaría una resolución al respecto; y una de ellas podría ser abandonar el Campeonato Nacional 1982, a pesar de las graves consecuencias futbolísticas que ello implicaría.

Esta —posible— decisión, tomó cuerpo la víspera, cuando un par de directivos constataron que solamente 290 populares (leyó bien) se habían vendido en el cotejo ante Gimnasia y Esgrima de Mendoza, lo que dejó en boleterías la "despreciable" suma de 8.001.400 pesos.

Si a esto —que no es muy poco—, le sumamos que durante siete encuentros no lograron un solo punto a su favor, el panorama de la institución juninense es bastante desolador. Es por eso que, dejarán pasar el cotejo ante Huracán, en Parque Patricios, para decidir, si "abandonan" o "siguen hipotecándose" aún más.

GUARANI FUE AL SUR Y VOLVIO SONRIENDO

GENERAL ROCA, 22 (De nuestro corresponsal).— El puntero izquierdo de Guaraní de Posadas, Rubén Noguera, fue el verdugo que se cruzó en el camino de Deportivo Roca y frenó sus buenas intenciones de repetir anteriores actuaciones. Con dos goles que llevaron su sello, Noguera se convirtió en el hombre destacado de su equipo y de la cancha.

Pero no solo gravitó el accionar del puntero izquierdo para esta victoria. Deportivo Roca también tuvo una buena dosis de mala suerte, como por ejemplo, a los seis minutos de la primera etapa, oportunidad en la cual el wing izquierdo Martín pateó desviado un penal. De haberse concretado esta conquista, se hubiese igualado el score (abierto por un furibundo derechazo de Noguera a los 3m), y quizás el desarrollo del partido hubiese sido otro.

De allí en más el juego de los locales fue muy nervioso. Ello hizo que Guaraní pudiese actuar con mayor tranquilidad. No arriesgó en ningún momento sino todo lo contrario, por la elemental razón que siempre tiene que arriesgar el que pierde. Y ellos estaban ganando.

● SIN VARIANTES

En la segunda etapa no hubo mayores variantes. Guaraní esperaba tranquilamente los esporádicos y desorganizados ataques de los locales. El partido se había hecho confuso. Y como es sabido que a río revuelto... A los 36 minutos aparece en escena nuevamente Rubén Noguera, quien efectiviza un tiro libre sellando el definitivo, y merecido, 2 a 0 favorable a los misioneros.

DEP. ROCA 0

H. Chamorro; Próstamo, Montes, Gil y Bernárdez; Dolze, Madama y Correa; Martínez, Graneros y Martín, DT: Pereyra.

GUARANI 2

Camacho: García Paredes, Genaro, M. Noguera y Brignócoli; Cano, Gauna y Del Piano; Ortiz, Palavecino y R. Noguera. DT: Chabay.

Gol en el primer tiempo: 3m Rubén Noguera (G).

Gol en el segundo tiempo: 36m Rubén Noguera (G).

Incidencias: A los 6m Martín (DR) tiró un penal desviado.

Arbitro: Romero (bien).

Cancha: Deportivo Roca.

POR LA PALOMA DEL BETO VELEZ PUEDE VOLAR ALTO

Ahí aparece presuroso Carlos López en la posición que Bujedo ya no ocupa porque ahora intenta en la avanzada las últimas desesperadas cargas. Ubica la pelota, le saca punta al zurdo, traza una visión panorámica del área y apuesta el disparo.

Ahí sale casi junto a la pelota el Beto en un vuelo a ras del piso para cerrar la parábola con un giro opuesto.

El gol estalla en las tribunas, se abre en los brazos del Beto y se cierra en la alegría de saberse trepados a la cresta de la tabla. Vélez acaba de sellar con "esa palomita" una victoria que un rato antes no pareció quimérica pero casi. Una victoria por la que había peleado tozudamente aunque sin demasiado ingenio. Era cuestión de repasar la historia.

Vélez desparramó en el principio cuatro volantes sin vocación por la marca. Entonces, claro, una cosa era cuando era suya la pelota y otra bien distinta cuando se desesperaba por recuperarla. Encima, por el hueco que no tapaba un wing izquierdo que Vélez no tenía, Del Mul iba y venía como "Perico por su casa".

Y en una de esas Amuchástegui que frota la lámpara y sale una gambeta mágica que deja desairados a Jorge, Cuciuffo, Bujedo y es gol. Oscar López puede con Alonso y Feliú "dirige" en el medio. Para Gasparini quedan las brillanteces, los pelotazos profundos. Racing es orden, serenidad, astucia. Vélez desorden, confusión, ingenuidad. Bianchi es un navegante independiente. Perseverante y obsesivo. Carlos López, en tanto, hace disfrutar a la tribuna con sus lujos pero no pesa donde debe pesar.

Después Comas le cambia la cara al ataque local y además, Del Mul debe atender lo suyo. Una distracción de Coloccini y Bianchi que está allí. El gol no tendrá su marca porque Quiñones pone su pie. El empate. Y el ataque redoblado. Y los contraataques de Racing que también duelen. Hasta la "palomita" que pone a Vélez en un grito.

VELEZ 2

Bartero; Pernía, Cuciuffo, Jorge y Bujedo; Roldán (S.T. Comas), Larraquy, y Alonso; C. López (42m. S.T.Moralejo), Bianchi y Sanabria. D.T.: Montaño.

RACING (Cba.) 1

Ramos; Del Mul, Maldonado, Coloccini y Quiñones; O. López (24m. S.T. Seronero), Feliú y Gasparini; Amuchástegui, Bonn y Ovola. D.T.: Muggione.

Gol en el primer tiempo :15m. Amuchástegui (R).

Goles en el segundo tiempo: 12m. Quiñones en contra (V.S.) y a los 40m. Alonso (V.S.).

Arbitro: Clerc (Bien).

Cancha: Vélez Sársfield.

Festejo velezano. A la derecha, el dueño de la "palomita" triunfal.

VERSIONES SOBRE LOS CANTITOS

Durante el transcurso del partido entre Vélez y Racing de Córdoba, más exactamente cuando el local caía uno a cero, la parcialidad de Villa Luro que forma la llamada "barra brava", comenzó a corear canciones bastante "subiditas de tono" dedicadas al presidente de la institución, **Ricardo Petracca**, las cuales son imposibles publicar. Y como nuestro deber nos obliga a informar con fundamentos, nos interesamos por enterarnos en forma completa y nos dirigimos para hablar con **Petracca**.

—¿A qué atribuye los insultos contra su persona, don Ricardo?

—Si nos ponemos a pensar en todo lo que se hizo por el club durante mi presidencia, sería imposible creer que haya una razón justa por la que me atacan. Por eso yo aseguro que la minoría que participa de ésta campaña en mi contra está siendo incentivada por la Agrupación Unida que representa a la oposición. No caben dudas. Pero igualmente estoy tranquilo. Yo nací en cuna de hombres. Ya verán el resultado de las próximas elecciones del 3 de abril. Para que ustedes mismos comprueben mi honestidad tomen como base el hecho de que presenté mi renuncia. Y no la aceptaron... Lo hice para que entonces me juzguen los pares; los que en realidad pueden hacerlo y no cualquiera. Pero mejor dejemos este tema. No me gusta hablar de política. Aparte, lo que digan de Petracca me es indiferente porque yo sé quién soy y dónde he nacido.

Los Lamentos en Cordobés

—No alcanzó con ese golazo del principio Amuchástegui.

—Es cierto, no alcanzó. Pero sí alcanzaron los méritos de Racing para sacar por lo menos un empate...

—Pero Vélez los tuvo al final en un arco y ustedes ya querían más guerra. Por lo menos es lo que parecía.

—Nosotros tuvimos muchas oportunidades propicias para llegar al gol. El partido lo teníamos controlado, pero en la segunda parte, hay que reconocerlo, nos agotamos. Entonces ellos empezaron a empujar. Pero sigo sosteniendo que ni siquiera con eso se hicieron merecedores al triunfo.Aunque ahora el resultado ya no se puede cambiar.

—Te queda la posibilidad de volver a la selección.

—No sé, quizás... ojalá...

—Menotti te habrá hecho algún comentario, en su momento, que deja abiertas las puertas a esa posibilidad.

—La verdad es que no me hizo ningún comentario. Entré y salí.

El Ambiente, Espeso

ROSARIO, 22 (De nuestro corresponsal). — El empate ante Estudiantes no ha caído muy bien en el seno de la Comisión Directiva de Rosario Central. Su presidente, **Víctor Vesco**, comentaba a un grupo de amigos en los vestuarios: **"El equipo no anda. Se cometen errores casi infantiles, y para colmo de males el director técnico se equivoca con los cambios, como lo hizo esta tarde** (por ayer). **Les digo más, Villar estaba cumpliendo una buena actuación cuando fue reemplazado; realmente no entiendo lo que quiso hacer Zof con ese relevo".**

● **RESPUESTA**

En otro sector, a modo de respuesta a lo mencionado por el presidente, **Angel Tulio Zof** comentó: **"Este es un equipo muy joven al que hay que esperar. Los hinchas y los dirigentes, principalmente estos últimos, tendrían que tener un poco de paciencia, no se puede armar un elenco de un día para otro. Creo que con el correr de los partidos vamos a alcanzar un funcionamiento acorde con lo que todos esperan.**

El Negocio no se Pinchó

ROSARIO, 22 (De nuestro corresponsal).— Estudiantes llegó a Rosario con una premisa, empatar, y si por casualidad alguna vez se equivocaba el fondo de Rosario Central, tratar de aprovecharlo para convertir.

Para ello su técnico, Bilardo, puso una "manifestación" de mediocampistas tratando de cortar en ese sector el traslado rápido de pelota que intentaban los locales. Por cierto que lo lograron, ya que por espacio de varios minutos ni uno ni otro podían llegar con peligro para los arqueros.

Dentro de este panorama la visita se insinuaba algo mejor, pero a partir de los 15 minutos Central le encontró la vuelta al partido y pasó a ser neto dominador. Fue allí donde creció la figura de **Delménico**, pero a los 24 minutos una infracción fuera del área de **Landucci** a **Villar** fue sancionada por Nitti como penal (cinco minutos antes había obviado un claro penal de Herrera a Iglesias) y este último tradujo en gol.

A partir de allí se desarmó la visita permitiendo que los "canallas" dominaran el cotejo.

En el segundo tiempo el ingreso de Ponce le dio mayor fluidez al ataque "pincha", que de esa manera llegó a inquietar a Carnevali en un par de ocasiones. Sin embargo Central, agrupado en el fondo, metió algunos contragolpes que podrían haber aumentado la diferencia. Cuando nadie lo preveía, Galletti aprovechó un rechazo corto de Carnevali y empató.

Desde ese momento los platenses se refugiaron en su área, buscando afanosamente quedarse con la igualdad.

ROSARIO CENTRAL 1

Carnevali; Ghielmetti, Céliz, Cornaglia y Killer; Chazarreta, Sperandío y Delgado; Iglesias, Villar (13, S.T. Maladot) y González (23m ST Argot). DT. Zof

ESTUDIANTES 1

Delménico; Camino, Brown, Gette y Herrera; Russo (13m ST Méndez), Landucci y Sabella; Galletti, Perazzo y Gottardi (ST Ponce). DT: Bilardo.

Gol en el primer tiempo: 24m Iglesias (RC)

Gol en el segundo tiempo: 16m Galletti (E)

Arbitro: Nitti (regular)

Cancha: Rosario Central.

PARA DOS, UN PUNTO DE SUTURA

SANTIAGO DEL ESTERO, 22 (De nuestro corresponsal).— Tras un partido muy disputado, Estudiantes y San Lorenzo de Mar del Plata igualaron en un tanto.

En la primera parte, fue más equipo el santiagueño ya que aprovechó el terreno que le cedió su rival, pero careció de la claridad necesaria para llegar al gol.

Por su parte, San Lorenzo, con su planteo netamente especulativo, solo atinó a defenderse y ni siquiera recurrió al contragolpe porque adelante solamente dejó a un atacante (Stele).

Pese a todo, el dominio de Estudiantes recién se pudo cristalizar apenas iniciado el complemento cuando Coronel la colocó en la red. Pero a partir de la conquista, el equipo local, entró a disminuir su ritmo de juego. Esta circunstancia fue aprovechada rápidamente por los marplatenses que alcanzaron el empate por intermedio de una vigorosa entrada del puntero Albisbeascochea. Con la igualdad alcanzada, San Lorenzo, varió su técnica y se lanzó al ataque. Adelantó a sus líneas y en varias oportunidades estuvo a punto de cristalizar la segunda conquista.

A esta altura del partido, el equipo santiagueño entró a defenderse como podía ya que sus fuerzas cada vez eran menores. Su defensa trabajó a destajo y su arquero Pérez fue figura. Pero el empate quedó sellado con un balance parejo. Primero fue Estudiantes y después San Lorenzo el que estuvo cerca de la victoria.

ESTUDIANTES (SdE) 1

C.Pére[illegible] [illegible]ntillán, Paz, Almaraz y Gerónimo; Abdala, Noriega y Coronel (25 s.t. Guernica), Fontana, Rodríguez (ST Gómez) y Pellegrino. DT: J.San Lorenzo.

SAN LORE ZO (MdP) 1

Rago; Mascareño, Fernández, Aquino y Dorado; Abelen (15 ST Sancisi), Martínez y Di Muro; Galay, Stele (ST Sosa) y Albisbeascochea. DT: Artero.

Goles en el segundo tiempo: 7m Coronel (E) y 13m Albisbeascochea (SL)

Arbitro: J.C.Demaro (Bien)

Cancha: Estudiantes.

MOTO SAN JUSTO
GILERA - KAWASAKI
SIN ANTICIPO
TODO EN CUOTAS
DESDE $ 300.000
Almafuerte 3228 - San Justo
(a 1 cuadra de la Plaza)

LOS MENDOCINOS APRENDIERON

MENDOZA, 22 (De nuestro corresponsal).— En buen partido, Independiente Rivadavia, sobre el final, se quedó con la victoria frente a Sarmiento de Junín.

No cabe duda que conseguir un gol de salida es, prácticamente, salir a jugar con un gol de ventaja. Y así se le presentó al equipo local cuando Suárez clavó el primer gol al minuto de juego.

Independiente-Rivadavia se mostraba más armado, con buen trato de pelota y juego de conjunto. En cambio, en Sarmiento, aparecían algunas individualidades tales como las de Cordero y Robles, pero que no llegaban a prosperar. Y llegó la expulsión de Fernández en el conjunto local y las cosas cambiaron.

Pero con el comienzo del complemento, Independiente-Rivadavia perdió un poco las marcas y permitió la levantada de Sarmiento

Con los dos impactos de la visita, el equipo local se sintió "tocado" y sacando fuerzas, a pesar de la inferioridad numérica, consiguió empatar el partido por intermedio de Ereros. Sarmiento se conformaba con la igualdad, pero Independiente-Rivadavia, con el correr de los minutos, se agrandó hasta lo insospechado y ante una buena combinación de sus delanteros apareció como un fantasma, otra vez Ereros, y rubricó la victoria.

IND. RIV'VIA (Mza.) 3

Garín; Chavero, Mémoli, Molina y E. Fernández; Suárez (ST Olmos), Pedernera y Quiroga; Ereros, Mazza y Rodríguez (23m. PT Carrico). DT: Curi.

SARMIENTO (J) 2

Benítez; Lamolla, Ortiz, De la Llera y Polo; Cordero, Mancinelli (40m. ST Setile) y Liszazo (ST. Luna); Bóveda, A. González y Robles. DT: Cambareri.

Gol en el primer tiempo: 1m Suárez (I).

Goles en el segundo tiempo: 5m. Bóveda (S); 10m. Luna (S); 12 y 43m. Ereros (I).

Jugador expulsado: 23m. PT E. Fernández por exceso verbal.

Arbitro: Lamolina (regular).

Cancha: Estadio Mendoza.

Centro Medico Rioja
OBESIDAD
Tratamientos
Al alcance de todos
Aranceles Sociales
Consultas 8 a 20 hs
Tel. 91-3515/5959/5964
LA RIOJA 2181
Parque de los Patricios

SIEMPRE HABRA UN PUMA

Mouzo y un Premio Merecido

Roberto Mouzo recibió ayer de parte de los directivos y de la agrupación de ex jugadores de Boca, una plaqueta en homenaje a sus quince años como integrante del plantel de la institución. Pero aunque nadie lo aclaró en este caso el homenaje va mucho más allá de los 15 años que cumplió el zaguero con la camiseta "xeneize". Seguramente este acto fue motivado por la calidad humana de este señor con mayúsculas y por la manera en que en todo momento se brinda por Boca.

Mouzo además de convertirse en el jugador más regular del año anterior y casi siempre figura en los partidos que disputa su equipo, es quien más se preocupa por su forma física quedándose después de los entrenamientos a practicar solo. Creemos además que si alguna vez se premiara al futbolista más amable en el trato con el periodismo, Roberto se "robaría" la plaqueta desde ya.

"Esto es un aliciente y será después un hermoso recuerdo de mi trayectoria en Boca", comentó el excelente zaguero boquense.

PASSUCI: No jugó ayer porque está de luna de miel, se casó el último jueves y tiene algunos días de permiso. Los compañeros del plantel le regalaron un centro musical con todos los adelantos técnicos como para que no "se coma ningún baile".

La plaqueta a Mouzo fue por los 15 años en Boca, pero también por su calidad humana.

Ayer fue Morete el que Cobró una Deuda: dos Goles y Empate Tallarín en la Ribera

Carlos Morete les tapó la boca, cuando en la ribera se festejaba una nueva victoria. Y una vez más el oportunismo del "Puma" tuvo vigencia. Claro que ahora había un motivo especial. Su breve paso por la institución no fue feliz y los silbidos con que se lo recibió, confirmaron tal presunción. Y Morete, aunque luego del partido lo haya negado, se cobró venganza y vaya cómo.

Boca estuvo más cerca del triunfo y casi se le da. Pero, se durmió en los pergaminos ganados y eso le costó muy caro. Además, defensivamente otorgó muchas ventajas y eso cuando se está frente a delanteros como Morete, suele ser peligroso.

Boca volvió a presentar su acostumbrado esquema de juego, con cuatro volantes, aunque esta vez los nombres fueran distintos —reaparecieron Brindisi y Krasouski—. Nuevamente se adoleció de un puntero derecho y esa zona quedó librada a lo que podía hacer el chico Lúquez, cuando se mandaba al ataque, o si no cuando incursionaban por ahí, Brindisi o Gareca.

La idea fundamental era copar la media cancha para buscar el pelotazo vía Gareca o Matuszyczk. Y en parte lo consiguieron, cuando Brindisi y Zanabria jugaron más para el equipo que buscando la personal.

Ahí Boca produjo los mejores momentos del encuentro, poniendo de manifiesto las falencias que experimentaba la extrema defensa de Talleres. Por su parte, el conjunto cordobés, se movió en base al buen trabajo de Juan José López, quien estuvo bien acompañado por Coudannes.

Talleres evidenció de entrada que sus aspiraciones eran más bien conservadoras, aunque con el correr de los minutos y viendo el desenvolvimiento de su rival, fue insinuando un buen rendimiento.

Algunos desbordes de Pedro González y el "olfato" para el gol de Carlos Morete, fueron suficientes para poner el alerta.

Por eso cuando Brindisi logró el segundo gol, merced a la ejecución de un preciso tiro libre que dejó casi parado a Mendoza, Talleres no entró en la confusión y creyó firmemente en las armas que tenía para presentar en la mejor oportunidad.

Y esa oportunidad llegó en el minuto 34, luego que Coudannes le quitara una pelota a Brindisi, ante un "quedo" inesperado de Miguel. Rápidamente dio a Reinaldi y éste, de primera, alargó a la punta derecha para Coleoni. El puntero eludió a Gatti a la carrera y mandó el centro para que el "Puma" Morete hiciera cerrar las bocas, que presagiaban una nueva victoria.

BOCA 2

Gatti; Lúquez, Ruggeri, Mouzo y Córdoba; Brindisi, Benítez, Krasouski y Zanabria (ST. Quiroz); Gareca y Matuszyck. DT: Cap.

TALLERES 2

Mendoza; Ocaño, Oviedo, Cámara (30m. ST Coleoni) y Pavón (ST Arrieta); J.J.López, Artico y Coudannes; González, Morete y Reinaldi. DT: Labruna.

Goles en el primer tiempo: 17m. Morete (T); 20m. Ruggeri (B).

Goles en el segundo tiempo: 21m. Brindisi (B); 34m. Morete (D).

Cancha: Boca

HAY CLIMA DE GUERRA POLITICA

Las controvertidas y polémicas manifestaciones de Moreiras ya no se circunscriben solamente a los dos grupos bien definidos como son "La Bombonera" y al "Sector Financiero".

Ahora ha salido "a la cancha" otro "equipo" más. Se trata del denominado Frente Unico Orden y Progreso, que liderado por el doctor Pedro Orgambide, también tiene algo que decir.

Por eso, en los palcos que se encuentran en las cercanías donde está instalado el de la prensa, fueron distribuidos volantes que cuestionan a las autoridades boquenses.

Aquí resumimos los aspectos más relevantes del enjuiciamiento:

"Nunca nadie cometió tantos errores y horrores, en tan poco tiempo".

"Existe el mayor desorden administrativo que se pueda imaginar, donde nadie sabe nada, donde todos toman y nadie pone..."

"Recordamos que el Club Zaragoza, dice vender al jugador Trobbiani en U$S 200.000 y a Boca le cuesta 450 mil dólares..."

"Dijeron que Morete costó U$S 300.000. Lo hacen jugar 4 ó 5 partidos y le otorgan generosamente el pase libre..."

"Asignaron al rubro rifa, una utilidad de $ 21.000.000. Ya no se la oye nombrar y de los premios, lo único que parece comprado son las licuadoras..." Y concluye el "manifiesto" expresando que "Todo es penoso... existe un vacío total de poder... basta de humillaciones... un caos total donde impera la destrucción y el escarnio... Si les queda un poco de vergüenza...: ¡Váyanse!"

Cuando les mostramos el volante, los dirigentes se mostraron asombrados y algunos hasta le restaron importancia. No obstante, el doctor Miguel Angel Chío expresó: "No es así como ellos dicen y ésta es la primera vez que esa lista opositora se hace notar contra la actual CD. Con respecto a la 'ayuda' de Armando, lo mejor que puede hacer es renovar y pagar el abono del palco del año pasado y del actual..." Mientras que para Noel "hasta ahora tuve una actitud de prudencia, pero si hay que hablar lo haré. No solo de esos jugadores sino también de los pases de Rocha y Berta

● **ARMANDO**

Por primera vez, se reconoció que el ex presidente había embargado a la institución. Además trascendió que el vendedor de los famosos departamentos "Tito" Hurovich, también quiere cobrar... Cada vez el "efecto multiplicador se agiganta". No obstante los jugadores pudieron cobrar el premio de 220 "palos" por el punto obtenido. A la vez que mañana deberá presentarse Antonio Emilio Moreiras ante el Tribunal Sumariante, que es cuestionado porque un integrante (Guetta) es familiar de Abbatángelo. Y el jueves habrá reunión de CD. Y la "lucha" continúa... Además se da como virtual presidente de la Subcomisión de Fútbol al doctor Chío. Según el reglamento debe estar compuesta por cinco miembros de los cuales, dos como mínimo, deben pertenecer a la CD y a ellos les corresponde presidirla. Hasta ahora tanto Bello como Corigliano, los anteriores presidentes, no eran vocales.

Excusas de Ar[...]

Como si se hubiesen puesto de acuer[...] del partido, Gatti y Mendoza [...] de los goles diciendo que [...] posición adelantada.

Con referencia al primer tanto de Bo[...]ri llega solo frente al arquero y [...] comentó. **"Yo vi que el línea [...] quedé parado, después advertí que [...]guir, entonces miré de nuevo [...] bajado. Cuando reaccioné, la pelota [...]**

En tanto "El Loco" Gatti [...]res de esta manera: **"Cuando [...] estaba en evidente *off - side*, [...] pero el problema es que *el l[...]* enseguida la bajo, el árbitro lo [...] el gol, por eso yo corría a pedir que [...]**

LESIONADOS: Perotti sigue con [...] **rayos para tratar de salvarlo [...] rro y casi seguro que en una semana [...] con todo para reaparecer en [...] biani se recupera de su desgarro [...]**na vuelve a jugar.

Hay Contradicción

Nuevamente la guerra de los volantes se desató en La Paternal. Por un lado, el comunicado que lanzó a la opinión pública la Comisión Directiva de Argentinos, resaltando la actuación de ésta

Así, por ejemplo, se dice que ya casi no quedan deudas en el club; que al plantel profesional no se le debe un peso; que el juicio por el pase de Maradona ha entrado en una etapa definitoria; que el estudio contable encargado de efectuar la auditoría está elaborando su dictamen final; los trabajos realizados en el campo deportivo y la sede social; amén de la atención de las divisiones amateurs del club y la conscripción de nuevos socios.

Pero, por otro, en las tribunas se lanzaron volantes pidiendo que las aclaraciones se hagan a la mayor brevedad, que se llame nuevamente a elecciones como se prometió en algún momento, que la economía instaurada no lleve a la institución al descenso. Se habla de mentiras y de los intereses de un préstamo que son derivados a un stud del que el presidente Tesone sería propietario.

SINCERAMENTE, FUE UN BOSTEZO

Qué difícil resulta explicar el empate registrado entre **Argentinos y Unión**, al cabo de los muy malos noventa minutos jugados en La Paternal. Y resulta más difícil comentarlo porque por más que buscamos y buscamos, solo encontramos en nuestros apuntes cuatro o cinco situaciones de peligro ante las vallas, jugadas totalmente aisladas de lo que fue la generalidad del encuentro.

Todo ello estuvo perfectamente complementado con la pésima actuación que le cupo al árbitro **Abel Gnecco**, la que incidió en el resultado al no sancionar como correspondía un claro penal de **Noblea a Espíndola**, cuando promediaba la primera etapa.

Los "Bichos", adoptaron la posición de todo equipo que se presenta de local, apretando a los santafecinos contra su área, pero sin la claridad suficiente como para llegar a inquietar a **Trucco**, salvo la jugada apuntada y un cabezazo de **Batista** que se estrelló en el travesaño, en la primera mitad y un par de remates del número cinco que el arquero desvió con cierta angustia, en el segundo tiempo.

Por su parte los "Tatengues", como todo equipo que actúa de visitante, se replegaron totalmente entregando el dominio del medio campo a su rival, tratando de utilizar el contragolpe. Pero el mismo siempre quedó en amenaza.

Unión tuvo una sola llegada al arco de **Alles**: fue cuando el uruguayo debió extremarse para desviar un cabezazo de **Cataldo** en el primer tiempo. Antes y después, nada.

Lo que sí abundó en la canchita de La Paternal, fueron los empujones, los golpes por momentos arteros, los diálogos nada amigables entre los rivales y los simulacros de agresiones. Todo esto ante la pasiva mirada de Gnecco, que solo se limitaba a sacar la tarjeta amarilla y ejecutar un "concierto de silbato".

Tal es así, que pisando los treinta minutos de la segunda parte, pareció cansarse y llamó a los capitanes para tratar de encarrilar el partido. Pero sus palabras no fueron escuchadas y los veintidós jugadores se siguieron pegando como si nada mientras el árbitro seguía mirando, pero sin ver.

En lo estrictamente futbolístico, el local fue levemente superior y si los encuentros se ganaran por puntos, en un fallo dividido se habría llevado el triunfo, pues por lo menos fue el que intentó hacer algo.

Pese a que no supo manejar la pelota y el terreno que tuvo a su disposición, machacó contra una segura defensa, sin encontrar los resquicios para vulnerarla.

ARGENTINOS 0

Alles; C.A. Carrizo, D'Angelo, Beaulieu y Domenech; Rotondi (ST. 20m. Dalla Buona), Batista y Espíndola; Borgi (ST. 8m. Ferraresi), Pasculli y C.G. Carrizo. **DT:** Sosa.

UNION 0

Trucco; H. López, Noblea, Cárdenas y C. López; Sánchez, Ponce (ST. 24m. Capocetti) y Logiácomo; Escudero (ST. Mendoza), Lanao y Cataldo. **DT:** Volken. **Arbitro:** Gnecco (Muy mal).

Cancha: Argentinos

EN LA BOCA DE TODOS

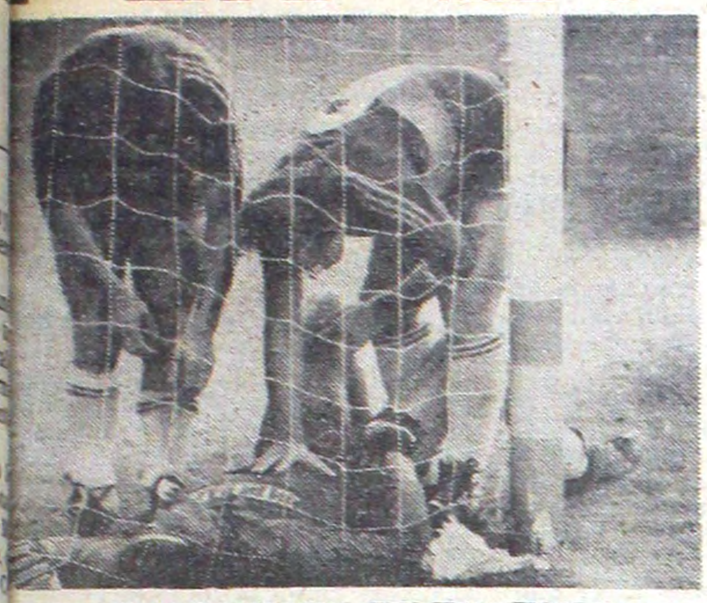

Atajada y humorada de Gatti, tal cual su estilo. Primero sacó el tiro libre de "J. J." y después se hizo el lesionado. Cuando todos sus compañeros corrieron a atenderlo, el "Loco" se levantó.

Del Equipito a la Poca Humildad

Dos declaraciones sumamente rescatables escuchamos en el vestuario de Boca; una la dijo el director tecnico, Vladislao Cap y la otra, el centrodelantero Ricardo Gareca. Ambos analizaron con real crudeza el trabajo del equipo.

Cap comentó: **"No , no estoy conforme para nada con el trabajo de hoy (por ayer). Boca anduvo mal, muy mal. Creo que el clima lo afectó mucho en su rendimiento especialmente porque hay jugadores que no están en su plenitud física y estonces con tanto calor les cuesta más recuperarse. Por eso faltó fuerzo sobre el final. Yo tenía el pálpito de que este cotejo iba a ser difícil, no solo por ese problema que le explicqué sino por la calidad de los jugadores de Talleres".**

Pero después llegó lo sorprendente. Cuando se le preguntó por este equipo que tiene en sus manos dijo con una especie de lamento: **"Y... es un equipito que todo lo hace con lucha, con sacrificio y entregando todo en la cancha".**

Por su parte Ricardo Gareca hizo una comparación entre el conjunto que empezó jugando el Nacional y éste de las últimas fechas: **"Nos falta humildad; antes sabíamos que había que sacar puntos como sea y nos matábamos contra cualquier rival corríamos todos; en cambio hoy, por momentos nos quedamos como confiando en nuestras fuerzas. Incluso entramos convencidos de que ganábamos y no pusimos todo dentro de la cancha. Creo que esto tendremos que hablarlo durante la semana con los muchachos, y, ¡ojo!, que no son problemas tácticos ".**

souski lo cruzó fuerte a Pavón y todo Talleres reclamó. Después, el defensor salió lesionado.

Gareca festejó el gol de Miguel Brindisi para un aviso de dentrífico.

dco a Arco

uerdo los dos arqueros aron de justificar uno sido concretados en

Boca en el que Rugge- ni se mueve, Mendoza ntó la banderita y me e el árbitro hacía se- nea y éste ya la había ta ya estaba adentro. l segundo gol de Talle- rete conquistó el gol desde ya, ¿no? bueno, levantó la bandera y o y dudó en convalidar que lo anule". con el tratamiento de a operación del desga- na empieza a entrenar 20 días. En tanto Trob- ambién y en una sema-

A LABRUNA LE OFRECIERON VOLVER

El camarín de Talleres tuvo varias visitas inesperadas. Por un lado la presencia del arquero "Santo" Oscar Quiroga, quien concurrió a saludar a sus ex compañeros. Pero, lo que más llamó la atención fue el ingreso de los dirigentes riverplatenses, Patrick Noher, Herms y Di Carlo, quienes prolongaron una charla con el técnico Angel Labruna, que habían tenido por la mañana en el hotel donde se hospedaba el conjunto "tallarín".

Un allegado nos indicó que muy posiblemente Angel Labruna sea nuevamente el técnico "millonario" a partir del mes de agosto venidero, fecha en que culmina su contrato, Alfredo Di Stéfano.

Sin embargo, el propio Labruna comentó: **"Yo tengo contrato con Talleres hasta el 31 de diciembre y lo voy a cumplir. Esta visita se debe únicamente a la amistad que nos une y yo me siento muy halagado con ello".** Referente al encuentro comentó: **"Creo que Talleres debió haber sido el ganador, especialmente por lo realizado en el segundo tiempo, cuando los dejamos venir y salimos rápidamente en contragolpe".**

Carlos Morete, el verdugo de Boca, comentó su actuación. **"Ahora estoy demostrando todo lo que puedo dar. Por supuesto, que no esperaba un buen recibimiento por parte de la hinchada de Boca, pero no tengo nada contra ellos. Esto no es una revancha. Yo no acostumbro a esa clase de cosas. En Boca no rendí por una serie de circunstancias. El primer partido jugué de 7, luego me pusieron de 11 y después me sacaron. Casi no tuve continuidad y así no pude demostrar todo lo que sé. Para colmo luego tuve el problema con la institución y quedé libre para iniciar el juicio porque en 48 horas no me pagaron. Ahora defiendo los colores de Talleres y hago lo imposible para que las cosas me salgan bien. Por el momento no me puedo quejar. Me encontré con ex amigos y magníficos jugadores".**

Morete no entiende, en Boca no metía uno; ahora no falla.

HURACAN SE DESINFLO RAPIDO

ALTA, 22 (De nuestro corresponsal).— La toria de Central Norte sobre Huracán no ece lugar a la polémica. Claro que igualnte ésta se produjo, como consecuencia de ajustado del marcador, porque es bien salo que un partido no se discute si se lo gana un score abultado. Dentro de esa polémidesatada por algunos aficionados al equicapitalino, no hubo razones lo suficientemte poderosas como para justificar la deta de la visita. Los salteños, con el gol de nabria, se habían adjudicado una justa toria.

El primer tiempo no dejó mucho para el cuerdo. En realidad lo que no dejó nada ra el recuerdo fue todo el partido. Y así recieron entenderlo los aficionados salteos, quienes se dieron cita en el estadio de imnasia y Tiro en poca cantidad.

Ninguno de los dos equipos ofrecía peligro. l trabajo se desarrollaba en gran parte en el edio campo, en el cual estaban largos minuos. Y es sabido que para ganar la guerra es ecesario salir del "campo de nadie", o de ese terreno neutral en el que no se sabe dónde empieza una cosa y termina la otra. Y ellos no lo hacían. Aunque hay que reconocer una cosa: en esa tarea sobresalió mas Central Norte, gracias a algunas jugadas bien hilvanadas por Rubiola, Benítez y Barrios. Pero eran solo débiles hilvanes a los cuales siempre les faltaba la puntada final.

Por largos momentos Hairalda, Gómez y Prykodko parecían cansados de no hacer nada. Lo mismo sucedía con los tres delanteros de Huracán. Y así, en medio de una evidente mediocridad se desarrolló todo el primer tiempo. Los arqueros intervinieron solo en contadas oportunidades. El que más los inquietó en este período fue Gómez con alguna que otra individualidad, porque en función de equipo no jugaba ninguno

El segundo tiempo parecía que iba a ser diferente, especialmente después de que Sanabria conquistara el gol a los 5 minutos. Pero no fue así. La tónica imperante en los primeros 45m siguió reinando en el encuentro. Hubo, eso sí, algunas intentonas de Huracán, pero a ellas siempre les faltaba la seguridad de un final preciso.

Huracán se lanzó al ataque, pero sin orden, mientras que Central Norte especulaba con su ventaja parcial, replegándose en las últimas líneas y contraatacando, pero solo sobre seguro. A los 30m el "globito" se perdió el empate, cuando un centro de Ortiz es empalmado dentro del área penal por Morresi, quien finalmente tiró desviado.

CENTRAL NORTE 1

Vijande; Marinoff, Palacios, Cejas y Castillo; Rubiola, Benítez y Barrios; Hairala, Gómez y Prycodko (ST Sanabria). DT: Gonzalo.

HURACAN 0

Pogany; Carabelli, Sánchez, Galván y Romero; Morresi, Marangoni y Babington; Candedo, Gutiérrez y Ortiz. DT: Basile.

Gol en el segundo tiempo: 5m Sanabria (CN).**Arbitro:** Barraza (bien)

Cancha: Gimnasia y Tiro

Cancha Desierta

SALTA, 22 (De nuestro corresponsal).— No todo lo que brilla es oro, ni siempre es profeta el que está lejos de su tierra. Así parecieron entenderlo ayer los pocos aficionados que se dieron cita para presenciar el encuentro entre Central Norte y Huracán. Y fueron precisamente estos hinchas los que reflotaron estas dos viejas citas.

Con la primera, se hace mención al hecho que los locales estén participando en el torneo de primera división, lo cual no significa que las canchas salteñas tengan que estar siempre colmadas, porque estar en la división superior no es sinónimo de calidad y espectáculo.

Con lo otro (no siempre es profeta el que está lejos de su tierra), se hacía clara alusión a Huracán. Que sea un club "grande" no es suficiente garantía de calidad. Y con lo que está realizando últimamente, en esta ciudad no creó expectación, por más que se diga que hay pocas oportunidades de ver al "Globo" en vivo y en directo. Todo esto lo dijo el público, que pocas veces se equivoca.

Zico, el cerebro del Brasil, tuvo una opaca labor. La escena es un fiel reflejo de cómo lo marcaron.

MENOTTI: CARA OPINION

RIO DE JANEIRO, 22 (Especial).— **"Creo que la Argentina, está, en estos momentos, mejor preparada que Brasil y Alemania Federal"**, afirmó en esta ciudad, el técnico de la actual Selección campeonato del mundo, **César Luis Menotti**, al finalizar el cotejo que disputaron en el estadio **Maracaná**, esas representaciones.

También estimó que ambas con el correr de las semanas **"van a mejorar su nivel de juego, fundamentalmente Alemania que hoy (por ayer) me decepcionó completamente"**.

"Quizás —puntualizó Menotti, que cobró 18.000 dólares por comentar el partido— **el calor y el poco descanso, sumado a las obligadas ausencias de Rummenigge y Schuster, incidió para que su producción fuera tan pobre"**.

"Realmente no puedo creer que esa sea la selección de Alemania que desde 1978 no pierde en Europa ningún partido", afirmó.

Al ser consultado por cronistas locales, sobre la producción que le cupo al **Brasil**, el director técnico de **Argentina** señaló que **"a pesar de que no pudo contar con Sócrates ni con Cerezo, mantuvo su clásico estilo de juego"**.

También recomendó al seleccionador **Tele Santana** que sacara sus consecuencias del encuentro porque, aunque sus jugadores ganaron, por lo que se vio en el campo **"no es para que esté tranquilo"**.

"Pero Brasil fue más equipo que Alemania y representó mejor a un fútbol que aspira a ser campeón del mundo", dijo Menotti.

Al solicitársele un pronóstico sobre el cotejo que disputarán el próximo miércoles, en **Buenos Aires**, la **Selección Argentina** y **Alemania Federal**, **Menotti** afirmó que **"ésta será mucho más fuerte que la que hoy** (por ayer) **perdió"**.

Ante el insistente acoso de los periodistas "cariocas", por saber en qué estado de preparación se encuentra la **Selección Argentina, Menotti** afirmó en forma rotunda que **"está mejor preparada que en 1978, ya que incorporó a su entrenamiento los más modernos sistemas de tecnología"**.

ENTRE GRANDES

La Fiesta de la Cerveza

RIO DE JANEIRO, 22 (De nuestro enviado especial).— Como era de esperar y al mejor estilo alemán, para no "deshidratarse", los integrantes de la selección de Alemania Federal "se tomaron toda la cerveza" que había en el avión que los transportó a Sudamérica.

Quizá no solo por gusto, **Jupp Derwall** y sus muchachos quisieron beber la bebida nacional, sino también para contrarrestar el insoportable calor que anunciaban los termómetros en esta ciudad.

Y en ese aspecto los "teutones" no se equivocaron, ya que durante el transcurso del partido, la temperatura osciló en los 36 grados.

● CASI RECORD

El encuentro tuvo un marco adecuado según las expectativas despertadas. Nada menos que **150.289 espectadores,** poblaron las inmensas y cómodas instalaciones del mayor estadio del mundo, el **Maracaná**. Debido a ello, la recaudación alcanzó a los **102.877.200 cruzeiros,** que convertidos en moneda estadounidense, dieron la suma de **710.000.**

● TRISTEZA

Con bastante amargura, se retiró del estadio, el técnico alemán, Jupp Derwall. Desde que está al mando del seleccionado no ganó en Sudamérica ningún partido. En el Uruguay, durante el Mundialito, fueron derrotados por Argentina y Brasil. Ahora la única chance que le queda es no caer vencida por Argentina, en Buenos Aires, el próximo miércoles.

● Brasil fue un gol y Nada más

RIO DE JANEIRO, 22 (De nuestro enviado especial).— Importante triunfo obtuvo en la víspera en el majestuoso estadio **Maracaná**, la selección tricampeona del mundo, **Brasil** ante **Alemania Federal**, con un gol logrado, en las postrimerías del encuentro, por el defensor **Junior.**

Ganó **Brasil**, pero dejó dudas con relación a su futuro, ya que exhibió por momentos desorganización y de no haber mediado la brillante actuación de su arquero **Valdir Pérez**, quien en los dos últimos minutos salvó la caída de su valla, **Alemania** pudo llevarse un empate por el cual había hecho muy pocos méritos.

El conjunto visitante —considerado por los expertos, y hasta por los propios brasileños como uno de los que más posibilidades tiene de obtener la Copa del Mundo—, fue una sombra del que ganara el campeonato europeo. Solo mostró solidez en su extrema defensa, palidez en el medio, e inoperancia en su ofensiva.

Es evidente que la ausencia del mejor delantero europeo,

EL CAMPEON ESPERA SU TURNO

Loma es Internacional

MONTEVIDEO, 22 (Especial para CRONICA).— La revelación del torneo Nacional de Argentina del año anterior, **Loma Negra de Olavarría**, derrotó al subcampeón del fútbol uruguayo **Nacional de Montevideo** por 1-0.

El único golpe fue convertido por **Carlos Sosa**, luego de una combinación precisa con **Husillos**. Las alternativas del encuentro, carecieron de mayor emoción y solo por momentos, sobre todo en la parte final cuando los "tricolores" redoblaron sus esfuerzos para igualar, adquirió interés. Sin embargo la solvente defensa visitante y las providenciales intervenciones del arquero Santos, neutralizaron los ataques de Nacional.

Alrededor de 20 mil personas presenciaron el cotejo, que se jugó en el estadio Centenario y fue dirigido por el uruguayo Luis Da Rosa.

NACIONAL: Rodríguez; Moreira, Anchetta, Cabrera, y González; V.Espárrago (Perdomo), Maneiro (Baeque) y Abalde; Bica (Ayala), Victorino y Villazán (A.Espárrago).

LOMA NEGRA: Santos; Squeo, Pellegrini, D'Angelo y Cristofanelli; Mazo, Peracca y Sosa (Rinaldi); Orte (Lazbal), Husillos y Magallanes.

El Seleccionado Argentino trabajó hoy en el complejo deportivo que ADIDAS posee en la localidad de Tortuguitas. El plantel se encuentra en perfectas condiciones, a excepción del arquero Ubaldo Matildo Fillol quien se está recuperando de una lesión en los meniscos de la rodilla derecha. Por ese motivo, se movió en forma liviana. Pero, felizmente, se recuperó del estado gripal. En caso de no estar presente ante Alemania, el mejor 1 del mundo, su lugar será cubierto por Héctor Baley.

Luego del entrenamiento, fuimos en busca de "Chocolate"quien comentó: "Estoy muy bien preparado tanto física como espiritualmente, y, de tener que enfrentar ese compromiso, me tengo mucha confianza".

Diego Maradona, por su parte, se mostró hosco con la prensa. Solo conversó con algunos allegados y se negó a hacer alguna referencia a su posible pase al fútbol inglés. Alberto César Tarantini, con respecto al encuentro ante Alemania, señaló "es un gran rival y por eso esta confrontación es importante. Esta noche observaremos el video-tape, Alemania - Brasil para continuar sacando algo en limpio. Todos sabemos lo que es el conjunto alemán y creemos estar en condiciones de enfrentarlo con buenos resultados.

● EL TRABAJO

El plantel se movió en la parte física. Los muchachos realizaron diversos tipos de movimientos, que estuvieron a cargo del profesor Ricardo Pizzarotti. Ninguno le escapó al trabajo y luego de casi dos horas de entrenamiento, el profesor dio por terminada la práctica. Luego del baño de inmersión, los jugadores se cambiaron y se retiraron a la sala de juegos hasta la hora del almuerzo. El doctor Oliva hizo preparar bifes y ensaladas varias.

Una vez que almorzaron, la mayoría optó por retirarse a dormir la siesta y el resto se dedicó a jugar a las cartas. Por la tarde, se hizo presente el técnico campeón del mundo, César Luis Menotti, que regresó de Brasil, donde presenció el encuentro ante Alemania. Los muchachos trabajaron en la parte técnica. Y finalmente, se jugó un partido informal entre defensores y delanteros.

● LA DUDA

El plantel argentino realizará mañana la última práctica en vistas del partido ante Alemania. El DT, espera contar con todos sus titulares y a último momento dará a conocer la formación del equipo, pues se espera la evolución de Ubaldo Matildo Fillol. Como se sabe, en caso de no poder estar presente, su lugar será cubierto por Héctor Baley y Nery Pumpido será el suplente.

Precisamente en relación con Fillol poco es lo que se puede especular, ya que recién mañana habrá una respuesta sobre su participación ante los germanos.

La revisación médica a que será sometido dará, finalmente, la solución al interrogante. Ahora, solo queda esperar.

en iade con carreras cortas y práctica intensiva tu futuro está seguro!

CARRERAS COMERCIALES:

COMPUTACION
GRABOVERIFICACION
SECRETARIADO COMERCIAL
DACTILOGRAFIA
BACHILLERATO ACELERADO
DIBUJO PUBLICITARIO
DIBUJO TECNICO

el que sabe... escuelas iade

UNA FILIAL CERCA DE TU CASA:
CAPITAL FEDERAL: CENTRO, Av. de Mayo 1385 - BOCA, Av. Almirante Brown 810 - ONCE, Av. Rivadavia 2465 - PRIMERA JUNTA, Av. Rivadavia 5456 - POMPEYA, Av. Sáenz 1443 - MATADEROS, Av. Juan B. Alberdi 5834 - LINIERS, Av. Rivadavia 11057 - BELGRANO, Av. Cabildo 3161, Av. Cabildo y Sucre - GRAN BUENOS AIRES: RAMOS MEJIA, Ardoino 140 - MORON, Sarmiento 949 - Av. Rivadavia y 25 de Mayo - SAN JUSTO, Camino de Cintura 3350 - MERLO, Suipacha 456 - HURLINGHAM, Pedro E. Aramburu 1209 - SAN MARTIN, Moreno 15 - SAN MIGUEL, Av. Mitre 1292 - Av. Mitre 1864 - SAN ISIDRO, Av. Santa Fe 30 - SAN FERNANDO, Av. Cazón 31 - AVELLANEDA, Av. Mitre 60, Av. Mitre 714 - QUILMES, Av. H. Yrigoyen 95 - LANUS, Piñeyro 11, Av. H. Yrigoyen 4787 - LOMAS DE ZAMORA, Av. H. Yrigoyen 8951, Av. H. Yrigoyen esq. Sáenz - PROVINCIA DE SANTA FE: ROSARIO, Rioja 1459

• Títulos no oficiales.

Vitor y Adilio tratan de sorprender a la defensa alemana. Importante triunfo consiguió el Brasil.

SALDANHA NO PERDONA

RIO DE JANEIRO, 22 (De nuestro enviado especial).— El que alguna vez fuera director técnico de la selección brasileña, el actual comentarista Joao Saldanha, enfatizó que "Brasil mereció la victoria y demostró mejor técnica y recursos que su adversario..." Inclusive señaló "los alemanes jugaron con miedo, y prácticamente no arriesgaron buscando atacar, creando en consecuencia muy pocas oportunidades para convertir algún gol. Desde que se inició la preparación para España '82, el equipo brasileño, lo ha derrotado en tres oportunidades sucesivas..."

"En cambio, nuestra selección, dijo Saldanha antes que Junior, lograra el gol de la victoria, estuvo por cuatro veces en inmejorable posición para inaugurar el marcador."

Después, también expresó: "Estamos a menos de tres meses de la disputa del Mundial. Es evidente que el rendimiento de Alemania, que es considerado el posible rival para la final con nuestra Selección que supera con bastantes fundamentos a la germana, toda vez que no solo tiene mejores individualidades, sino que también está por encima, con referencia al desenvolvimiento de equipo.

● **BEARZOT**

El director técnico Enzo Bearzot, que comanda la selección italiana, pudo apreciar y sacar conclusiones, sobre sus posibles contrincantes de la segunda parte clasificatoria de España '82.

Entre otras declaraciones, manifestó: "Si bien este partido, fue solamente un amistoso, fue posible ver como se van estructurando con sus aciertos y errores. Claro que los dos, sufrieron ausencias de importancia.

Nadie puede desconocer, el valor que significa Karl Heinz Rummenige, que no pudo actuar. Tampoco los brasileños pudieron contar con sus volantes, Toninho Cerezo y Sócrates.

UN TRIUNFO PEQUEÑO

● Los Alemanes Mostraron Poco, Pero al Final Casi Logran Empatar

Rummenigge, sumada a la de **Schuster**, fue fundamental para sus posibilidades, y una prueba de ello es que sus ambiciones ofensivas quedaron supeditadas a los envíos desde lejos de **Briegel** o **Dremmler**, los dos hombres que buscaron con mayor insistencia el arco brasileño, donde **Valdir Pérez**, resultó un escollo insalvable.

En tanto, el equipo local, apoyado por una entusiasta "torcida" de aproximadamente **153.000 espectadores**, no pudo imponer superioridad —solo lo consiguió en algunos pasajes del partido— ya que su estratega Zico fue muy bien marcado y sus posibilidades para abrir a la cerrada defensa germana quedó en la habilidad de **Mario Sergio**, quien sobre los '30 y '40 motivó dos arriesgadas intervenciones de **Schumacher**.

En el complemento, **Brasil** salió decididamente a ganar. Comenzó a pesar en el desarrollo del juego, la habilidad de **Paulo Isidoro** y la clase de **Junior**. Durante ese lapso, el conjunto local mostró todo lo que puede dar. Y así llegó el minuto 37, cuando **Vitor** cruzó a **Adilio**, éste en doble pared cedió a **Junior** quien desde el borde del área sacó un violento remate que entró junto al palo derecho del arquero Schumacher. **Alemania**, quiso vender caro el contraste, y con ganas y poco de fútbol, estuvo dos veces a punto de empatar, pero hubiese sido injusto. **Brasil** siempre fue más.

BRASIL 1

Valdir; Peres Leandro, Oscar, Luisinho y Junior; Vitor, Adilio y Zico; Paulo Isidoro, Careca y Mario Sergio (20m. ST. Eder). DT: Santana.

ALEMANIA FEDERAL 0.

Schumacher; Kaltz, Forster, Stielike y Briegel; Dremmler, Breitner y Matthaus; Littbarski (40m. ST. Mill), Fischer (12m. PT. Hrubesch) y Muller (26m. ST. Engels).

Gol en el segundo tiempo: 37m Junior (B).
Arbitro: Augusto Lamó Castillo (Bien), de España.
Cancha: Maracaná.

Volvió Antognoni; Manda la "Juve"

ROMA, 22 (UPI, ANSA, EFE).— Con el triunfal regreso de su estrella máxima, **Giancarlo Antognoni**, el **Fiorentina** obtuvo un apretado triunfo ante el Cesena por 1 a 0 y continúa en la lucha por la conquista del título italiano de fútbol a solo un punto de Juventus, que también ganó ayer. Con gran expectativa esperó el público fiorentino la aparición de Antonioni quien tras unos minutos en los cuales hasta los rivales le tuvieron respeto, entró en clima y jugó como antes, demostrando buen estado físico y su tradicional calidad. A pesar de ello y del buen desempeño del argentino Bertoni, mucho le costó al Fiorentina alcanzar el triunfo.

En tanto Juventus también tuvo dificultades para llevarse los dos puntos ante el Génova al que finalmente derrotó 1 a 0 manteniendo el liderazgo en el campeonato. El que perdió posiciones fue Inter, que al empatar con Udinese 1-1 quedó prácticamente sin posibilidades para pelear la primera ubicación. Los resultados fueron éstos:

Ascoli 1 - Avellino 1, Bolonia 2 - Roma 0, Catanzaro 1 - Cagliari 0, Como 2 - Milan 0, Fiorentina 1 - Cesena 0, Inter 1 - Udinese 1, Juventus 1 - Génova 0 y Napoli 2 - Torino 0. Con estos resultados el prestigioso Milan está casi condenado a la segunda división.

Las posiciones: Juventus 36, Fiorentina 35, Inter 30, Napoli 27, Roma 26, Ascoli 25, Catanzaro 24, Avellino 23, Udinese 21, Bolonia y Cesena 20, Torino 19, Génova 18, Cagliari 17, Milan 15 y Como 12.

VALENCIA PARO A BARCELONA

MADRID, 22 (EFE).— La nota de la vigesimonovena fecha del campeonato de fútbol español la dio el **Valencia** al derrotar al puntero **Barcelona por 3 a 0.**

Otra caída sorprendente de la jornada fue la del escolta **Real Sociedad** que sucumbió ante el modesto equipo de Hércules, que está luchando por salvarse del descenso, por 2 a 0. En tanto **Real Madrid** con su triunfo sobre **Cádiz** por 2 a 0 consiguió pasar al Sociedad y ocupar la segunda posición.

Restan tan solo cinco fechas y se supone que Barcelona no tendrá problemas para conquistar el título ya que lleva cuatro puntos de ventaja.

Los resultados registrados ayer fueron los siguientes: **Valladolid 3 - Betis 0; Real Madrid 2 - Cádiz 0; Athletic Bilbao 3 - Las Palmas 0; Osasuna 1 - Gijón 1; Español 3 - Castellón 2; Valencia 3 - Barcelona 0; Zaragoza 1 - Santander 0; Hércules 2 - Real Sociedad 0 y Sevilla 1 - Atlético Madrid 0.**

La tabla de posiciones quedó así: Puntero, Barcelona con 43 puntos; lo siguen, Real Madrid 39, Real Sociedad 38, Valencia 35, Athletic Bilbao 33. Zaragoza 32; Betis 39, Osasunca, Santander y Español 28, Sevilla y Valladolid 27, Atlético Madrid 26, Hércules y Cádiz 25, Las Palmas y Gijón 24 y Castellón 11.

Fútbol sin Fronteras

COLOMBIA

Deportivo Pereira al empatar 1-1 con Independiente Medellín, sigue líder del torneo apertura del fútbol colombiano, luego de disputada la sexta fecha.

Los resultados fueron los siguientes: **Millonarios 2-Quindio 1; Tolima 2-Caldas 0; Unión Magdalena 0-Santa Fe 0; Nacional 1-América 1; Cali 2-Cúcuta 1; Bucaramanga 3-Junior 2.**

Las posiciones quedaron encabezadas con Pereira 10 puntos; Caldas, Nacional y Bucaramanga 8; Medellín y Cali 7.

CHILE

Universidad de Chile quedó a la cabeza del torneo profesional de fútbol apertura "polla Gol", previo al campeonato chileno que se iniciará después del Mundial España 82.

Los resultados de la fecha fueron los siguientes: Universidad Católica 1-Palestino 2; Deportes Atacama 0-Iquique 0; La Serena 2-Cobreloa 1; Deportes Naval 2-Magallanes 1; Unión Española 1-Colo Colo 0; Audax Italiano 1-Universidad de Chile 2.

ECUADOR

En el comienzo de una nueva edición del campeonato local de fútbol se registraron resultados sorpresas. Una de ellos estuvo dado en el encuentro en que Emelec de Guayaquil venció al subcampeón Liga Deportiva Universitaria de Quito por 5-0.

Barcelona se impuso a Universidad Católica por 1-0, mientras que Nacional igualó 1-1 con Nueve de Octubre; Técnico Universitario 1-Universidad de Portoviejo 3; Deportivo Quito 1-Everest 0.

VENEZUELA

Deportivo Tachira en calidad de visitante, derrotó por 2-0 a Estudiantes de Mérida. En la ciudad de San Cristóbal el Atlético San Cristóbal igualó 1-1 con Ula Mérida. Estos dos encuentros pertenecieron al grupo occidental.

En Barinas, donde se juega el grupo central, Lara derrotó a Atlético Zamora por 1-0, mientras que los petroleros del Zulia y el Portuguesa igualaron 0-0.

Por el grupo metropolitano Valencia se impuso a Galicia por 1-0. Deportivo Italia derrotó al Deportivo Portugués por 1-0.

CARRERAS TECNICAS:
MECANICA AUTOMOTRIZ
ENCENDIDO, ELECTRICIDAD Y AFINACION
ELECTRONICA RADIO Y TV COLOR
INSTALACIONES ELECTRICAS Y BOBINADOS
REFRIGERACION Y AIRE ACONDICIONADO
INSTALACIONES SANITARIAS Y PLOMERIA
INSTALACIONES DE GAS
SOLDADURA ELECTRICA Y AUTOGENA
REPRODUCCION Y AUDIO
TECNICAS DIGITALES Y COMPUTADORAS

el que sabe...
escuelas iade

UNA FILIAL CERCA DE TU CASA:
CAPITAL FEDERAL: CENTRO, Av. de Mayo 1385 - BOCA, Av. Almirante Brown 810 - ONCE, Av. Rivadavia 2465 - PRIMERA JUNTA, Av. Rivadavia 5456 - POMPEYA, Av. Sáenz 1443 - MATADEROS, Av Juan B. Alberdi 5834 - LINIERS, Av. Rivadavia 11057 - BELGRANO, Av. Cabildo 3161, Av. Cabildo y Sucre - GRAN BUENOS AIRES: RAMOS MEJIA, Ardoino 140 - MORON, Sarmiento 949 - Av. Rivadavia y 25 de Mayo - SAN JUSTO, Camino de Cintura 3350 - MERLO, Suipacha 456 - HURLINGHAM, Pedro E. Aramburu 1209 - SAN MARTIN, Moreno 15 - SAN MIGUEL, Av. Mitre 1292 - Av. Mitre 1864 - SAN ISIDRO, Av. Santa Fe 30 - SAN FERNANDO, Av. Cazón 31 - AVELLANEDA, Av. Mitre 60, Av. Mitre 714 - QUILMES, Av. H. Yrigoyen 95 - LANUS, Piñeyro 11, Av. H. Yrigoyen 4787 - LOMAS DE ZAMORA, Av H. Yrigoyen 8951, Av. H. Yrigoyen esq. Sáenz - PROVINCIA DE SANTA FE: ROSARIO, Rioja 1459.

● Títulos no oficiales.

UNA RAZON DE PESO PUEDE

● Ferrari-Renault Hicieron una Protesta;

Nelson Piquet, el triunfador en su tierra, es ayudado a bajar del podio, luego del desmayo.

TEXTOS DE HECTOR GRANATO, FOTOS DE ENRIQUE MARCARIAN, PABLO FORNELLS Y GUALBERTO MARTINEZ, ENVIADOS ESPECIALES.

RIO DE JANEIRO, 22 (De nuestro enviado especial).— Cuando las primeras sombras de la noche de la víspera caían sobre el autódromo Jacarepaguá que horas antes había sido escenario de la magnífica victoria del brasileño Nelson Piquet, con Brabham, una nueva polémica volvía a convulsionar el mundo de la tan alterada Fórmula 1.

Una denuncia presentada por las escuderías Ferrari y Renault, impugnó el triunfo de Piquet, aduciendo que el Brabham y otros autos de los equipos nucleados en la Asociación de Constructores de Fórmula 1 eliminaban peso de los autos mediante el empleo de una "trampa legal".

En un primer momento, los oficiales del "Gran Premio" habían decidido postergar la clasificación y se reunieron con urgencia para tratar el tema, pero dejando entrever que el triunfo de Piquet podía ser revocado, lo mismo que el segundo lugar del finlandés Kaijo Rosberg, cuyo Williams también fue cuestionado.

La raíz del problema reside en un sistema de reserva con líquido de enfriamiento de los frenos, que varias escuderías utilizan cuando largan, pero al calentarse, el líquido se evapora, o mediante el uso de alguna llave lo vacían y de esa forma se alivia en mucho el peso de los autos.

Cuando se pesan antes de la carrera, están en reglamento, pero cuando finaliza están fuera de las normas. La reserva no tiene función práctica alguna, pero los mecánicos la llenan hasta con 30 kilogramos de líquido, antes de que el auto vaya nuevamente al pesaje, después de concluida una prueba.

Tanto el equipo Renault como el Ferrari reclamaron que la reserva vacía reduce el peso del auto a menos del límite oficial permitido, que es de 590 kilogramos, cargado de agua, aceite y combustible.

La reserva ha sido descripta como un medio que han encontrado los equipos que compiten con autos de motores convencionales para eliminar peso en los vehículos por debajo del límite oficial y así mantenerlos en competitividad con menos peso, frente a los motores turbopropulsados.

No lo Quiere Nadie

MENOS MAL QUE ES ARGENTINO

RIO DE JANEIRO, 22 (De nuestro enviado especial).— Sellama Alejandro Witacker, pero le gustan que sus "amos" lo llamen "Alex". Es argentino de nacimiento, pero británico por la forma de comportarse con sus compatriotas. sostenedor siempre de que **"los argentinos siempre me traen problemas, menos mal que ni este año ni nunca, se correrá el "Gran Premio" en Buenos Aires". (sic).**

La ira de este "renegado" se debió a que las acreditaciones de CRONICA, llegaron según él, fuera de término. Gracias a los buenos oficios de un empleado brasileño, conseguimos algunas. Pero eran para lugares vedados y entonces lo buscamos a él, para que nos hiciera una "gauchada".

Mejor no lo hubiésemos hecho, ya que provocamos escozor en él, con solo insinuarle el problema. Parece mentira, que haya nacido en nuestro país. Nosotros estamos orgullosos de haber nacido en la Argentina con altivez y aunque a veces aquí también se producen excepciones como la del señor Witacker, preferimos ser como somos la gran mayoría.

RIO DE JANEIRO, 22 (De nuestros enviados especiales).— Nelson Piquet se dio el lujo de taparles la boca a todos los paulistas. Aunque parezca mentira, este brasileño nacido en Brasilia pero paulista por adopción, no cuenta en su propio país con la popularidad que tuvo Emerson Fittipaldi, por ejemplo y muchos de sus compatriotas van a verlo perder, antes que ganar.

Piquet tiene actitudes que no están de acuerdo con su condición de brasileño y que irritan a sus compatriotas. Para muestras, bastan algunos de estos botones: a) Cuando ganó el campeonato del mundo el año pasado, se organizó un carnaval para recibirlo, pero él se fue tranquilamente a pasar dos meses de descanso en Suiza; b) no le gusta el samba; c) no le gusta el carnaval; d) no tiene pelos en la lengua cuando algo no le gusta y hace poco efectuó declaraciones políticas que dejaban mal parado al propio Presidente del Brasil, general Joao Baptista Figueiredo; e) prefirió siempre a los paulistas que a los cariocas y éstos no se lo perdonal, etc, etc.

La retahila de ejemplos, pudieran ser muchas, pero la gota que colmó el vaso, fue cuando decidió divorciarse de su esposa y la dejó con su pequeño hijo para irse a vivir a Europa con una despampanante holandesa.

A diferencia del rey Pelé, que se separó y nadie puso el grito en el cielo ni dijo esta boca es mía, a Piquet sus compatriotas no lo perdonan. Pero él se alza de hombros y concreta hazañas en las pistas. Ayer fue otra. Cuando llegó al circuito, lo silbaron; pero los obligó a ovacionarlo, cuando ganó impecablemente, el "Gran Premio del Brasil".

Son más populares en los actuales momentos, Francisco "Chico" Serra y Raúl Boesel, este último que recién está comenzando su carrera deportiva en la Fórmula 1. Tiene 24 años, es de Curitiba y ayer nada menos que 4.000 de sus paisanos se llegaron a Jacarepaguá, para verlo correr y alentarlo.

Antes de la carrera, el Prefecto de Río de Janeiro, Julio Coutinho, recorrió los boxes y saludó a Serra y a Boesel. Cuando fue al de Piquet, éste no estaba pero cuando llegó, le avisaron de la visita protocolar.

Sin inmutarse, Piquet se alzó de hombros y se dedicó a su Brabham, sin darle la más mínima importancia, a la visita del funcionario.

Así es él. Solo vive para su profesión y lo tiene sin cuidado lo que sus paisanos puedan pensar de sus "excentricidades".

BRAXTON, POR PALIZA

LAS VEGAS, 22 (AFP).— El campeón del mundo de los semipesados (versión Consejo), el norteamericano Dwight Braxton, conservó fácilmente su título ayer en esta ciudad, al vencer a su compatriota Jerry Martin por nocaut técnico en el sexto asalto.

En realidad, esta decisión habría podido ser tomada dos o tres asaltos antes, cuando se vio que el combate era particularmente desequilibrado.

Tras un primer round violento, en el que el campeón mundial, que defendía su título por primera vez, ya había dado cuenta de una mayor precisión, **Braxton envió a la lona en dos oportunidades a su rival durante el segundo asalto.** Cuando se levantó, recibió una serie de golpes y volvió a caer, lastimado en el ojo derecho.

Con gran valentía, Martin siguió combatiendo, terminó el round y pasó gran parte del siguiente escapándose de los ataques del campeón.

Pero ya era evidente que el combate estaba terminado para él, Braxton había causado una sorpresa al derrotar a Saad Muhammad en setiembre pasado para conquistar la corona. Esta vez, confirmó su valor y su pegada.

En el cuarto round, hizo vacilar dos veces a Martin, una vez más en el quinto, antes de que el árbitro, tras consultar al médico oficial, se decidiera a poner fin a su ataque tras 2'30" de combate en el sexto asalto.

● MADERA NO TEME

TOKIO, 22 (AFP).— El púgil mexicano **Lupe Madera** llegó anoche aquí para enfrentarse el 4 de abril próximo con el campeón japonés **Katsuo Tokashishi,** por el título mundial de los pesos mosca juniors.

A su arribo al aeropuerto internacional de Narita, el manager de Madera señaló que estaba al tanto del comentado caso de envenenamiento relacionado con el ex manager de Tokashishi, pero que ello no le preocupaba.

Gómez Ganó Pero Quedó Dolorido

GENERAL PICO, 22 (De nuestro corresponsal).— **Walter Gómez, campeón argentino y sudamericano de los mediano juniors, venció en esta ciudad al chaqueño Héctor Cáceres por descalificación en el séptimo round, de una pelea pactada a diez, llevada a cabo en el Pico Foot - Ball Club.**

La decisión del árbitro se produjo a raíz de un cabezazo que Cáceres le aplicó al pampeano, provocándole un corte en el arco superciliar izquierdo.

Hasta el momento del incidente, el titular mediano junior estaba ganando cómodamente por puntos, entendiéndolo así el numeroso público que presenció el combate. Gómez reapareció luego de su recordada batalla frente a Del Valle Herrera.

PRYOR, UNA MAQUINA

ATLANTIC CITY, 22 (EFE).— El norteamericano Aaron Pryor, campeón mundial de los welter juniors, versión Asociación, retuvo anoche su título por tercera vez, al vencer por nocaut técnico en el 12º round al retador dominicano Miguel Montilla. El campeón se mantiene invicto en 30 combates, de los cuales ganó 28 antes del límite (22 consecutivos) y 2 por puntos.

Una derecha al mentón y luego una verdadera lluvia de golpes a la zona alta dejaron a Montilla totalmente aturdido, por lo que el árbitro Joe Cortez detuvo la pelea cuando se cumplían 42 segundos del asalto número doce.

El comienzo del fin sobrevino, sin embargo, una vuelta antes, cuando Pryor le propinó una verdadera paliza a Montilla, quizá tocado en su fuero íntimo, ya que el desafiante lo había hecho trastabillar un par de veces minutos antes.

Tanto Pryor como Montilla intentaron ganar por KO, cosa que consiguió el campeón, merced a su mayor pegada, que ya en el cuarto asalto dio sus frutos al ver que el aspirante presentaba una profunda herida en su ojo derecho, que le privó de una perfecta visión en los siguientes asaltos.

La pelea continuó de la misma manera: con Pryor lanzado al ataque y su rival, intentando derribarlo. La sangre seguía manando de la ceja del aspirante, sin que en los descansos fuese posible cortarle la hemorragia y así se llevó al ya citado undécimo asalto, del que, Joe Cortez, árbitro de la pelea, declaró: **"Los golpes que recibió Montilla fueron fuertísimos, por lo que le indiqué que abandonase, él a su vez me dijo que no, que podía continuar cuando se levantó".**

"En el duodécimo, prosigue el árbitro, **areferí parar la pelea y no esperar más tiempo, lo indefenso que estaba el aspirante era total y no merecía la pena proseguir el combate".**

Pryor, tras esta victoriosa defensa, se enfrentará también con el título en juego ante el japonés Akio Kameda.

Avelar Sigue Internado Mientras Colombia Goza

TAMPICO, México, 22 (EFE).— El mexicano Antonio Avelar, que perdió el sábado la corona mundial de los moscas, versión Consejo, al ser noqueado en el primer asalto por el colombiano Prudencio Cardona, continúa hospitalizado en esta ciudad, como medida preventiva para evitar un contratiempo en su recuperación.

Avelar ya se encuentra bien y posiblemente mañana por la mañana reciba el alta de los médicos que lo atienden. El ex campeón asegura que cuando cayó a la lona se dio cuenta perfectamente de lo que acontecía a su alrededor, pero no pudo levantarse porque se sentía muy mareado. También, explicó que Cardona no es un potente pegador, pero sí muy certero en sus impactos.

Otras informaciones reportan que Colombia celebró la conquista de Prudencio Cardona y mientras el presidente de la República, Julio César Turbay Ayala, enviaba un mensaje de congratulación a Tampico (México), en Bogotá se ofreció un multitudinario recibimiento al deportista.

Cardona superó a solo dos minutos de iniciado el primer round al mexicano Antonio Avelar, de un fulminante nocaut que lo mantuvo sin conocimiento durante siete minutos.

El nuevo titular, nacido en la tierra que le ha dado a Colombia tres campeones mundiales, **San Basilio de Palenque,** en la provincia de Bolívar, al norte del país, ofreció su faja de campeón a todos los colombianos, a sus familiares y a aquellos que confiaron en su capacidad.

En San Basilio de Palenque han nacido **Antonio Cervantes "Kid Pambelé"**, campeón de los welter juniors, **Ricardo Cardona**, en la división pluma juniors y **Prudencio**, hermano del anterior.

"Desde luego que no estuve seguro hasta cuando escuché el conteo de los 10 segundos", confesó Cardona al referirse a los aspectos más importantes de su pelea de solo 120 segundos.

"Yo no podía fallarle a Colombia. Había prometido ganar el título y lo conseguí. Sabía de antemano que todos los aplazamientos de este combate se debían única y exclusivamente a que el mexicano estaba en malas condiciones físicas", anotó.

PROVOCAR OTRA TEMPESTAD

Piquet, Confirmado

Tras una extensa reunión, los jueces de la carrera rechazaron la protesta y confirmaron ganador a Piquet. Pero Jean Sage, director deportivo del equipo Renault, dijo que apelará a la Confederación Brasileña de Automovilismo, que podría examinar el caso dentro de dos semanas.

Además, la cuestión puede ser llevada ante la FISA, el organismo internacional que regula las competencias automovilísticas. Sage agregó que ninguno de los comisarios del evento pudo dar razón alguna para la decisión que siguió a la larga reunión donde se puso en duda el triunfo de Piquet. Sage declaró también que **"no albergaba ninguna esperanza de que fuera atendida la reclamación", pero subrayó que la hacía junto con la del equipo Ferrari, "para terminar con la hipocresía y las trampas legales".**

Renault y Ferrari, acordaron que en cada nueva carrera seguirán presentando las anormalidades, hasta tanto sean tenidas en cuenta para que el deporte vuelva a primar sobre los intereses mezquinos que envuelven a la Fórmula 1 y que si no se reacciona pronto, terminarán por diezmarla.

No Tenés Hinchada

RIO DE JANEIRO, 22 (De nuestro enviado especial).— Raúl Boesell es un joven piloto de 24 años, que hasta el año pasado competía en la Fórmula Ford Británica y muchas veces luchó mano a mano con nuestro Enrique Oscar Mansilla. Este año, una importante empresa tabacalera lo patrocinó y Boesell está haciendo sus primeras armas en la Fórmula 1.

● **GRAN ALIENTO**

Nació en Curitiba y ayer en Jacarepaguá, sus paisanos de ese estado brasileño protagonizaron un hecho insólito: en número de 4.000 se llegaron al autódromo y lo alentaron constantemente, con batucadas y todo.

Lástima que Boesell no tuvo fortuna ante sus coterráneos, ya que un inoportuno fuera de pista, lo catapultó al guardraill en la vuelta 14 y los cánticos y el grito de Raúl, Raúl, se apagaron. De cualquier forma, Boesell es el primer piloto, capaz de movilizar tanta gente.

Carlos A. Reutemann, poco antes de iniciarse la competencia, habla con sus mecánicos.

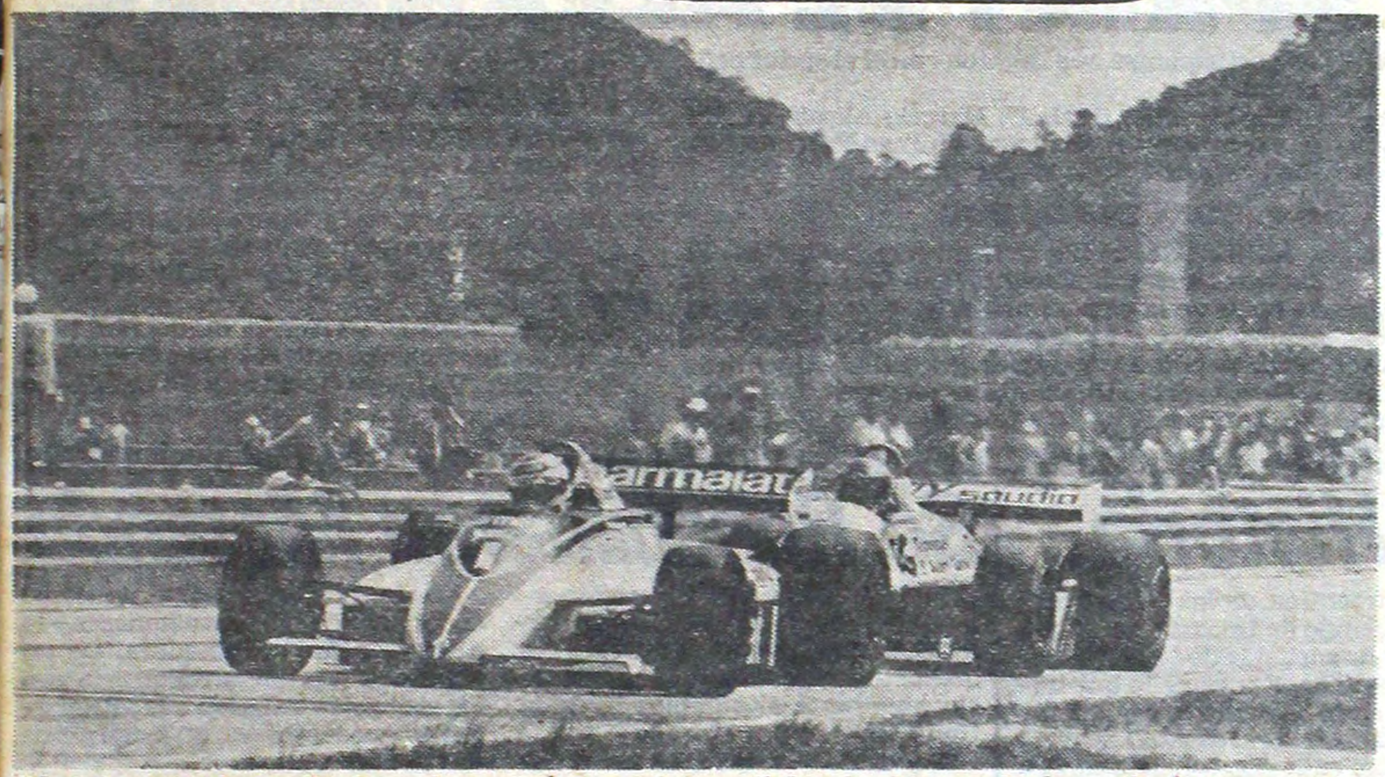

Piquet, acosado por Rosberg. Luego, el campeón mundial pudo obtener el primer triunfo en su patria.

Peor que Boxeadores

RIO DE JANEIRO, 22 (De nuestro enviado especial).— Luego de la clásica prueba de tanques llenos, donde logró el octavo puesto, Carlos Reutemann mostraba un rostro preocupado. El Williams no andaba, cosa que después pudo comprobar y se vio sin chance para la carrera.

Pero más que la defección del grupo impulsor de su auto, lo que tenía a mal traer al "Lole", eran las ondulaciones que mostraba el piso de Jacarepaguá y los golpes que recibía dentro del habitáculo del Williams.

Para aprovechar mejor el "efecto suelo", las nuevas máquinas de Fórmula 1 casi no tienen suspensiones y los habitáculos de los autos, se mueven como un flan, sobre todo en las curvas veloces.

Reutemann mostraba en sus brazos y en sus piernas, varios hematomas con derrames, como si se hubiera golpeado contra una puerta o se hubiera quemado. Además, tenía fuertes dolores en su cuerpo y tanto él como otros pilotos, utilizaron en sus cuellos una especie de herradura de espuma de goma, para tratar de aliviar siquiera en parte, los dolores que producen en esa zona, las vibraciones de las máquinas.

El doctor Rafael Grajales, que atiende a varios pilotos de la Fórmula 1, entre ellos a Reutemann, dijo que si no se busca una pronta solución al problema, todos los pilotos sufrirán las consecuencias en un futuro cercano, ya que un boxeador al finalizar una pelea, termina mejor que un piloto de Fórmula 1, el que tarda varias horas en reponerse de la "tunda" y que de seguir las cosas así, pronto se verán las secuelas.

No es que un auto produzca más o menos vibración. Todos la acusan y el caso más palpable es el del ganador de ayer, que casi se desmaya cuando estaba en el podio.

Justo, por Ahora, Está en la Punta

Virginia Justo derrotó a la brasileña Ligia Carvalho en el único partido que tuvo definición por la segunda ronda del IX Torneo Zonal Sudamericano Femenino de Ajedrez que se está disputando en los salones de la Universidad de Morón. Las posiciones ahora están encabezadas por Virginia Justo y Edith Soppe, Julia Arias y la brasileña Jussiara Chaves.

La partida que estaban disputando Arias y Soppe fue suspendida en el movimiento 42, mientras que Miralles y Mansilla postergaron en la movida 47. De esta forma, Mansilla y Arbunic, con dos partidas suspendidas, escoltan a las punteras.

LO DE QUINTEROS ES UN MONOLOGO

El campeón argentino de ajedrez, **Miguel Angel Quinteros**, continúa al frente del Torneo Interzonal Sudamericano de la Federación Internacional del juego ciencia.

El certamen que se disputa en la Universidad de Morón, clasificará al ganador para la ronda siguiente para medirse con el campeón mundial Anatoli Karpov.

Quinteros derrotó a **Jorge Rubinetti** en 41 movimientos, mientras que su implacable perseguidor, el brasileño **Jaime Sunye Neto**, superó al chileno **Hernán Zalazar.**

Quinteros-Rubinetti plantearon una Gambito de Dama aceptada. El perdedor propuso un interesante contrajuego con las piezas negras al demorar su enroque y atacar vehementemente el flanco rey de Quinteros. No obstante, el campeón argentino supo contener las amenazas y ejecutó un certero contraataque contra el flanco dama Negro, donde estaba el rey y ante las múltiples amenazas ganó una pieza y la partida.

El segundo, **Jaime Sunye Neto**, derrotó a **Salazar** en 35 movimientos y con defensa Inglesa. El carioca introdujo una novedad en la apertura, **quedando** con peones doblados a cambio de la pareja de alfiles. Posteriormente entregó calidad por dos peones centrales y ganó con una combinación en el flanco rey.

Juan Carlos Hase, con negras, derrotó a **Iván Morovic** (Chile), en Gambito de Dama aceptado, en cuarenta movimientos. El ganador presionó constantemente a su oponente.

EL RESTO: Víctor Vilches (Perú) 0; **Sergio Giardelli** (Arg.) 1; **Francisco Trois** (Brasil) y **Zenón Franco** (Paraguay), suspendieron; **Alexandre Segal** (Bra.) 1/2 **Herman Van Riemsdick** ½; **Schweber-Debarnot**, suspendieron. Primero está Quinteros, 6 ½; Neto, 6; Hase, Riemsdick, 4 ½; Schweber, Trois y Franco 3 ½.

VILAS, DE LA COMISARIA AL TRIUNFO

ROTTERDAM, 22 (UPI, DPA, AFP).— Sin haber podido entrar bien en calor, porque pasó varias horas en la celda de una comisaría holandesa por circular en un lujoso automóvil sin documentación, el argentino Guillermo Vilas derrotó al temperamental estadounidense Jimmy Connors por 0-6, 6-2 y 6-4 y se adjudicó el Campeonato Internacional de Tenis de Rotterdam y los 50.000 dólares de premio que estaban reservados para el ganador.

El tenista argentino, pocas horas antes de su partido final estaba paseando por esta ciudad con su entrenador Ion Tiriac. En esa oportunidad se les acercó un agente de la policía que le pidió la documentación. Vilas no la tenía y quizo explicarle al agente quién era. Pero como éste no lo conocía, lo llevó hasta la comisaría, de la que Vilas pudo salir recién varias horas después, cuando se había comprobado quien era.

Como es lógico, el jugador sudamericano llegó bastante nervioso para disputar el cotejo definitorio. Quizás por esa causa su rendimiento en el primer set fue tan opaco, al adjudicárselo "Jimbo" por el contundente score de 6-0, en menos de media hora de juego.

Pese a que el estadounidense dominó el set con comodidad, pidió al umpire tres minutos de descanso para que los médicos le atendieran una antigua lesión en el pie, pero el permiso le fue negado. Connors no pareció molestarse por la negativa y siguió jugando normalmente.

Recién en el segundo set se lo comenzó a ver desconcentrado. El problema del pie pareció afectar su rendimiento, situación que fue bien aprovechada por Vilas, quien cambió el ritmo de juego y comenzó a dominar en todos los aspectos. Su saque era cada vez más potente y sus golpes fueron incontrolables para el estadounidense, quien perdió este segundo set por 6-2.

En el tercer y último set ambos mantuvieron su saque hasta el noveno game. En él, Connors estaba en el servicio, 4-5 abajo y perdiendo por 30 a 40. El norteamericano igualó en 40 y ganó el siguiente punto. Pero a continuación Vilas se adjudicó tres puntos seguidos, y con ellos le quebró el saque a su rival y se adjudicó el partido.

La victoria de Vilas fue considerada sorpresiva para muchos aficionados.

GUITARRAS
"Antigua Casa Nuñez"
● CRIOLLAS
● ACUSTICAS
● ELECTRICAS
También:
● AMPLIFICADORES
● FLAUTAS DULCE
SARMIENTO 1573
Tel. 46-7164
ANTIGUA CASA NUÑEZ

INSCRIPCION
EN ESCUELAS DE CAPACITACION ACELERADA
● MECANICA AUTOMOTRIZ ● RADIO y T.V.
● INSTALACIONES ELECTRICAS ● TORNERIA
Duracion 2 años - TITULOS OFICIALES - Practica intensiva
Otras Carreras cortas con titulos no oficiales
TECNICOS: PLOMERIA - GAS - CARBURACION - AFINACION ELECT D/AUTOMOVIL MOTORES - SOLDADURA ELECTRICA REFRIGERACION - DIESEL - BOBINAJE - CERRAJERIA SERVICE DE ARTEF ELECTRODOMESTICOS - QUIMICA INDUSTRIAL
CONTABLES - IBM: COMPUTACION SECRETARIADO COMERCIAL EJECUTIVO - LIQ DE SUELDOS CONTABILIDAD - ADMINIST DE PERSONAL
FEMENINOS: SERVICE DEL HOGAR (Desde cambiar un cuerito hasta una instalación eléctrica) - COSMETOLOGIA COCINA Y REPOSTERIA - ASISTENTE JURIDICO - CONTABLE
CABALLITO: Yerbal 133
LINIERS: R Falcón 7115
MORON: Sarmiento 933
SAN MARTIN: Belgrano 3376
ZARATE: Mitre y J Lima
S. FERNANDO: Constitución 33
S. MIGUEL: L Gallardo 1616 (Gal)
BOULOGNE: Av Rolón 2165 (Gal)
LANUS: H Yrigoyen 4155
Pte. SAAVEDRA: Cabildo 3977
LA PLATA: Pza Italia 32
ROSARIO: Tucumán 1220
F. VARELA: Monteagudo 278
Por correspondencia:
YERBAL 133 (1405) CAP.
LEICESTER

TRILLINI NO PASO EL ANTIDOPING

Fue Descalificado al Igual que Nava; el Nuestro Apelará la Sanción

CARACAS, Venezuela, 22 (ANSA, AFP y EFE).— El medio deportivo de esta ciudad fue conmocionado por la información de que los dos primeros ubicados en la Vuelta Ciclista al Estado de Aragua, el argentino Eduardo Trillini y el venezolano Arsenio Nava, habían sido descalificados al no haber pasado satisfactoriamente la prueba antidoping a la cual fueron sometidos ambos.

De esta forma, los organizadores de la competencia decidieron otorgar el primer puesto al pedalista italiano Corrado Pinizzotto, quien había finalizado tercero en la clasificación general.

Como se recordará, esta prueba internacional ciclista se disputó en cinco etapas y durante todo su desarrollo fue dominada por los representantes de la Argentina, habiéndose impuesto finalmente Trillini. Pero con esta medida adoptada por los principales responsables de la carrera, no sólo el pedalista argentino pierde la posibilidad de acumular otro trofeo y su ya rico historial deportivo, sino que su nombre se opaca en gran medida.

La precitada información de que Trillini había corrido bajo los efectos de drogas prohibidas causó estupor en los medios deportivos, especialmente en todos aquellos allegados al corredor, debido a que es la primera vez que se le plantea una situación como la presente.

● HISTORIAL

El historial del pedalista argentino es rico no solo en su trayectoria estrictamente competitiva, sino que es ejemplar en relación con su manera de lograr arribar victorioso a la meta, sin artilugios y sin incorrecciones de ningún tipo.

Es por ello que se va a apelar a esta medida. Trillini no se conforma con que se diga que no ganó por estar dopado, sino que piensa recurrir a la autoridad competente para que su caso sea tratado en profundidad y hasta el más mínimo de sus detalles.

Al respecto, allegados al pedalista recuerdan que en estos momentos —y ya desde hace varios años—, hay cierto tipo de productos que integran determinadas medicinas, que necesariamente debe suministrarse algún deportista afectado, por ejemplo, por un resfrío, y que erróneamente son consideradas como "poderosas drogas", dándoseles el mismo tratamiento que a las destructuras anfetaminas.

● APELACION

Trillini ha sido descalificado acusado de consumir drogas. Así lo determinaron los organizadores de la competencia. Pero la apelación ya está en marcha, porque el argentino no quiere que ésa sea la última palabra.

Si esta determinación no es rectificada, las posiciones de la carrera quedan así en los primeros puestos: 1° C. Pinizzotto (Italia); 2° Gustavo Parra (Venezuela) y 3° Juan Carlos Haedo (Argentina).

Trillini: "Apelo porque tengo la conciencia tranquila".

EL VOLEY DE DUELO: SE FUE UN MAESTRO

LIMA, 22 (UPI).— Los restos del entrenador de vóleibol Akira Kato, que convirtió a Perú en una potencia mundial en el deporte que más triunfos ha brindado al país, fueron incinerados ayer para su posterior traslado a Japón, su patria.

Kato falleció de cáncer al hígado a los 49 años, y desde el presidente Belaunde Terry hasta el más humilde de los peruanos expresaron su profunda tristeza por la desaparición del técnico japonés.

Las ex integrantes del seleccionado peruano de vóleibol femenino que él condujo a la conquista de siete títulos sudamericanos, el subcampeonato en los Juegos Panamericanos de Winnipeg y un cuarto puesto en las Olimpíadas de México de 1968, escoltaron el féretro del desaparecido entrenador japonés, que se ubicó en la cancha de vóleibol del Estadio Nacional.

FULMINIO SPRINT DE ALEXANDRE

El campeón del mundo de los mil metros con partida detenida, **Marcelo Alexandre**, ganó en la tarde de la víspera la competencia que en el circuito **"La Bernalesa"** de la ciudad de Quilmes, organizó la Agrupación Ciclista Infantil local, para pedalistas de diferentes categorías. En las carreras preliminares vencieron: **Diego Freitas, Gastón Casal, Mauro Caciano, Christian Ferial, Omar Peñalva, Manuel Silva, Julio Juárez y Omar Correa.**

La carrera principal que se realizó sobre **"Dos Horas Individuales"** fue protagonizada por 72 ciclistas de las cuatro categorías superiores. Alexandre, con su acostumbrada habilidad y rapidez para los tramos finales venció sin atenuantes a un grupo de participantes que llegaron con él al sprint definitivo.

Clasificación final: 1°) Marcelo Alexandre; 2°) Norberto Santos, (Bolívar); 3°) Juan Palladini; 4°) Oscar Richieri y 5°) Martín Manzur.

● JACAMO, EN MENDOZA

MENDOZA, 22 (De nuestro corresponsal).— El fuerte corredor sanjuanino, **Juan Jácamo**, ganó en la tarde de la víspera una prueba de ruta que se realizó sobre 141 kilómetros por la zona norte del Gran Mendoza, organizada por el Club Argentino.

Clasificación final: 1°) Juan Jácomo, 3hs. 28m.; 2°) Enrique Pérez; 3°) Luis Sabatini; 4°) Héctor Páez; 5°) Arturo Reynoso; 6°) Eugenio Figueroa.

● EN ROSARIO, YANUCI

ROSARIO, 22 (Especial para CRONICA).— El joven pedalista local **Rubén Yanuci**, ganó en la tarde de ayer la carrera **"Doble Totora"** que se realizó entre esta ciudad y Totora ida y regreso, en dos parciales, y que fue organizada por dos entidades, El Inter Fútbol Club, (Rosario) y El Parroquial, (Totora).

Clasificación final: 1°) Rubén Yanuci, 2hs. 55m. 13s.; 2°) Walter Batisteza; 3°) José Fandi; 4°) Juan Della Vedove; 5°) Pedro González y 6°) Luis Zapata.

Ferrari ya es Historia

El nadador rosarino Fabián Ferrari cristalizó una nueva hazaña en su corto pero rico historial deportivo. En la última jornada del torneo selectivo de natación realizado en la pileta olímpica de 50 metros del Parque Sarmiento se convirtió en el nadador argentino más veloz de todas las épocas, al batir el record nacional de los 100m libre con un registro de 53s12/100. El anterior primado estaba en poder de Alejandro Blanco, quien lo conquistó en marzo de 1980, con 53s30/100.

En este torneo, selectivo para el sudamericano y la Copa Latina, Ferrari venía de lograr, el viernes, la plusmarca argentina de los 200m libre, con un tiempo de 1m55s83/100. Y era su firme intención la de batir la marca de los 100m. Fue por ello que impuso a la prueba un ritmo verdaderamente demoledor. Recorrió los primeros 50m en 26s70/100, como confirmando que estaba a punto de hacer suyo el ansiado record.

Conquistó de esta manera, con facilidad, la exigente competencia de los 100m libre, y con record argentino, a la temprana edad de 17 años, lo que lo convierte en una firme esperanza para las futuras confrontaciones internacionales. Es representante de Provincial de Rosario.

Se Rehabilitaron Matando

SALTA, 22 (De nuestro corresponsal).— El equipo neocelandés de rugby, Counties, se rehabilitó de sus pobres actuaciones anteriores y derrotó sin atenuante al combinado de la Unión Salteña por 72 a 13.

El partido se disputó en la cancha del Jockey Club de esta ciudad y fue presenciado por cerca de 3.000 espectadores.

El combinado local mostró mucho entusiasmo durante los primeros 20 minutos, pero a partir de allí el superior rendimiento del equipo de Nueva Zelandia terminó con toda la resistencia, arribando a un parcial de 22 a 4 favorable al Counties.

En el segundo tiempo se intensificó el dominio de los neocelandeses y la diferencia fue abrumadora. De tal manera, por primera vez en esta gira los visitantes brillaron a la altura de sus antecedentes con un juego abierto y efectivo.

De esta manera, en su cuarta presentación en canchas argentinas, Counties logró su tercer triunfo, perdiendo solamente uno frente al seleccionado de Rosario.

El público correspondió con aplausos la labor de los neocelandeses.

En el preliminar, el combinado "B" de Salta superó a Regatas Resistencia del Chaco por 15 a 6.

AVISOS AGRUPADOS AVISOS AGRUPADOS

COMPRAS Y VENTAS

crónica CLASIFICADOS

URGENTE VENDO
Superpuesta marinera $ 389.000
Dormitorio Cdor Placard $ 590.000
Cocina Lavarropa maq coser $ 290.000
HELADERA $ 590.000 - TV $ 590.000 -
Cama de 1 Plaza $ 85.000
Cama de 2 Plazas $ 145.000
CASTAÑARES 1375
Capital (Altura Asamblea 1000)
Parque Chacabuco

ORO BME. MITRE 2770
BRILLANTES, PLATA, ALH. ANT. A pasos
PAGAMOS UN ADIC. EN ALH. Pueyrredón

ORO 18 Kts. Compro
AV. CORDOBA 2021

ORO BME. MITRE 2781 a mts Pueyrredón
Plata Brillantes Alhajas Antiguas
TASACION INSUPERABLE

ORO POMPEYA $ 1.400.000 x Alh. 18 Grs.
ESQUIU 941 FRENTE A LA IGLESIA SABADO ABIERTO

ORO - WILDE - WILDE - WILDE
NADIE PAGA MAS - PLATA-BRILLANTES-ALH. ANTIG.
AV. MITRE 6295 esq. CADORNA WILDE

ORO PUEYRREDON 512
CASI ESQUINA CORRIENTES
SUPERAMOS
CUALQUIER PRECIO
y pagamos un adicional por hechura

AVELLANEDA ORO
$ 250.000 Oro 18 Kl Alhajas Antiguas Brillantes
AV. MITRE 177 -- Avellaneda
de 9 a 20 hs.

ORO SAN MARTIN NADIE PAGA MAS
GALERIA COLONIAL LOC 26 (Fte Estación)
Alh. Antig. Plata Brillantes

ORO EN ONCE (a 1c/plaza)
18 Kts. Compro
Av. Jujuy 116

PERFUMO en ONCE ORO
$ 400.000 Oro 18 Alhajas Antiguas
RIVADAVIA 2972

ORO PUEYRREDON 145 - Loc. 11
PLATA Y BRILLANTES SABADOS ABIERTO
FRENTE ESTACION "ONCE"

ORO CONSTITUCION
EL MEJOR PRECIO EN PLAZA
SALTA 1421 A PASOS ESTAC.

ORO CONSTITUCION
Dentro Estación - Alhajas Antiguas
Con Brillantes BRASIL 1128 Loc. LyL

ORO CHACARITA
$ 270.000 Alh Ant./Rcto. Póliz.
AV. DORREGO 813 (Esq. Ctes.)

PROFESIONALES

PIEL - VENEREAS - GLANDULAS
Dr. Jaime Itzcovich (Médico)
De 9 a 12 y 15 a 19.30 hs. Ambos sexos
CORRIENTES 1250 8° "L"
T.E. 41-5665 y 35-0907

ABOGADOS PARA OBREROS
DESPIDOS - ACCIDENTES
Consultas Gratis
VIAMONTE 1592 9° H 40-3733
Dres. Effron - Feldman 10-19 hs.

VENEREAS - GLANDULAS
PIEL - VIAS URINARIAS
Dr Cortondo (Méd.) - 9-12-15-21 hs
Sábado 9-12 hs.
Sasvedra 22 - P.B. "B" 48-0401
(Plaza Once)

GLANDULAS - Ambos sexos
- Sexuales - Esterilidad -
Envejecimiento. Dr PEVICH - Médico
Lunes, Miercoles y Viernes de 16 a 20
Lavalle 1934, 1° "6", 45-5239 - 35-6336

VENEREAS - URINARIAS - PIEL
Dr MORALES - Médico
Lunes a viernes 10 a 12 y 17 a 20 hs
RIVADAVIA 3132 - ONCE

VENEREAS - PIEL - GLANDULAS
Dr. Brito (Méd.) 9-19 hs.
Corrientes 1438 2° "E"
46-8194. Est. Subte Uruguay
AMBOS SEXOS

VENEREAS
Urinarias - Piel - Glándulas
Dr. O. Brizzio (Médico) 49-1525
9-12 y 15-20 hs. Sábados 9-12 horas
Bmé. Mitre 2105 - (Congreso)

INTERNACIONAL: LOS EXTRANJEROS NO PAGARAN ANOTACION

Durante la reunión de ayer en el Hipódromo Argentino, se hizo llegar a los periodistas una fotocopia de las ya cursadas invitaciones a los distintos países que prometen enviar representantes a la gran fiesta del 18 de abril. A la sola mención del Internacional "República Argentina". Perú, Uruguay, y Brasil en sus dos centros más gravitantes (San Pablo y Río de Janeiro) serán los receptáculos de las invitaciones en las que se comunica que el premio de la carrera alcanzará a $ 500.000.000, hasta el 5° puesto regirá el porcentaje normal y del 6° al 21° (se prevé ese número de inscriptos), una recompensa de $ 5.000.000, a modo de consuelo.

Se hace especial incapié en que, por el momento en que vive el país y en solidaridad con las medidas dispuestas por el Gobierno, el evento no tendrá marco social ni se solventarán los gastos de traslado pero —en un esfuerzo de las autoridades palermitanas— no se le cobrará la inscripción para la prueba a las caballerizas de esos países, será gratuita su estabulación en el tattersall y tanto el mantenimiento del peón como del pura sangre, correrá a cargo de la Dirección General de Hipódromos.

Finalmente, se expresa que antes del 4 del mes próximo, cada país deberá contestar la nota para comenzar a tomar los recaudos necesarios. Ya las invitaciones están cursadas. ¡Veremos quién las acepta!

BORRASCOSO LUNES EN EL SUR

HIPODROMO DE SAN ISIDRO

COMPETIDORES Y MONTAS PARA EL MIERCOLES

1ª CARRERA A las 17,15
(Pr. Alarife 1.000 mts.)
1 Dotada 56, C.Montenegro
2 Rovilla 56, A.Ferreras
3 Halanzy 56, S.Criado
4 Aristala 56, G.Rizzi
5 Gloria Pura 56, E.Bortulé
6 Abatatada 56,E.Jara
7 Pistolada 56, J.Maciel
8 Chorus Line 56, V.Sanguinetti
8ª Medite 56, J.Jarcovsky
9 Gran Calandria 56, H.Libré
10 Cervina 56, R.Laitán
11 Face Cream 56, D.Orcellet
12 Dasty 56, M.Cañedo
13 Escarapela 56, P.Rodríguez
13a Patty Boom 56, J. Valdivieso
14 Cristalina 56, F.Pedrozo
15 Okra 56, R.Ballacomo

2ª CARRERA A las 17,45
(Pr.M. Anasagasti 1.000 mts.)
1 Inés Bar 51½, P.Rodriguez
2 Water Princess 57, H.Costantino
3 Piruetita 48, R.Rossi
4 Birmatic 52, X.X.
5 Native Trump 52, H.Libré
6 Anidera 49, I.Desvard
7 Super Honesta 49½, R.Galloso
8 Her Soir 52, R.Riveiro
9 Ossy 52½, V.Sanguinetti
10 Cana Negra 54, O.Telechea

3ª CARRERA A las 18,15
(Pr. Sargento 1.600 Mts.)
1 Model Figure 56, V.Sanguinetti
2 Tyrolienne 56, J.Valdivieso
3 Soy Sutil 56, O.Tabares
4 Hekalba 56, R.Galloso
5 Prenda Real 56, J.Gutierrez
6 Dardanela 56, C.Pezoa
6ª Loggetta 56, H.Libré
7 Thaliara 56, V.Centeno

4ª CARRERA A las 18,55
(Pr. Balzac 1.000 mts.)
1 Indian Boy 57, R.Laitán
2 Zarpi 57, A.Etchart
3 Sky Pet 57, C.Vera
4 Bon Voyage 57, G.Sena
4ª Cabrero 57, D.Suárez
5 Secre Rock 57, X.X.
6 Bing Kant 57, C.Giussi
6ª Fonkay 57, C.Bertoldi
7 Tropical Did 57, J.Núñez
8 Gran Ausente 57, C.Vega
9 Sinyel 57, R.Quiroga
10 Caro Emilio 57, J.Palacios
11 Samburu 57, P.Armada
12 Hard Rubber 57, I.Guimaraes
13 Macedonio 57, X.X.
14 Fray Loco 57, F.Pedrozo
15 So Clear 57, G.Retorto

5ª CARRERA A las 19,25
(Pr. Asturiano 1.600 Mts.)
1 En Buenas 57, R.Sosa
2 Tonada 57, C.Vera
3 Lautareska 57, I.Desvard
4 Aniko 57, M.Abregú
5 Frau Nelly 57, O.Cosenza
5ª Secretante 57, M.Sarati
6 Advantage 57, C.Vega
7 Luxura 57, J.Contreras
8 Ebe Sola 57, M.Arias
9 Gran Nushu 57, M.García
10 Bambita 57, V.R.Centeno
10ª Briboncita 57, E.Liceri
11 Evi 57, C.Reynoso
12 Egretta 57, E.Berio
13 Epoca 57, A.De Arriba
14 Dione 57, J.Martínez
15 Lisa 57, J.Viola

6ª CARRERA A las 19,55
(Pr. Hay Humo 1.000 mts.)
1 Francqui 57, A.Rivero
2 Yaguari 57, A. Ferreras
3 Osito Saltarin 57, R.Pedernera
3ª Que Gotan 57, E.Berio
4 Apero 57, R.Astorga
5 Marmarou 57, J.Figueroa
6 Alzar 57, D.Orcellet
7 Sock Show 57, R.Barrios
8 Dovapri 57, L.Zárate
9 Mount Star 57, C.Dominguez
10 Arbusto 57, C.Lescano
10ª Blue Rhytm 57, F.Pedrozo
11 Manzuman 57, A.Sandoval
12 En Duque 57, G.Sena
13 Interdit 57, J.Cervantes
14 Cismontano 57, J.Oural
15 Skorp Melej 57, E.Romero

7ª CARRERA A las 20,25
(Pr. R.Broderie 1.600 Mts.)
1 Extrasensorial 56, M.Sarati
2 Solidago 56, J.Batruni
3 Mont Pele 56, J.Abregú
4 Austral 56, O.Aguirre
4ª Rachero 56, J.Jarcovsky
5 Lucky Bocha 56, R.Quiroga
6 Atinente 56, P.Cruz
7 Poco Trato 56, M.Mercau
7ª Uncle 56, R.Riveiro
8 Crepúsculo Red 56, P.Sahagián
9 Master Tom 56, J.Michelli
10 Berber 56, A.Etchart
11 Intensive 56, V.Sanguinetti
12 Engañado 56, N.Mezzotero
13 Godson 56, P.Molina
13ª Hadar 56, H.Libré
14 Caviar 56, M.Escagües
15 Párrafo 56, C.Vega

8ª CARRERA A las 20.55
(Pr. Osorno 1.000 Mts.)
1 Estiron 56, A.Garcia
1ª Mar Not 56, M.Sarati
2 Turf Man 56, G.Retorto
3 Riscal 56, E.Bortulé
4 Bacharach 56, H.Libré
5 Luce Mucho 56, R.Buonocore
5ª Scotchman 56, H.Silva
6 Angustiaste 56, A.Giannino
7 Tumbayo 56, J.Benitez
8 Controlito 56, J.Viola
8ª Tocsin 56, J.Maciel
9 Money John 56, V.Centeno
10 Brodie 56, D.Suárez
11 Lindo Loco 56, J.Valdivieso
12 Eleboro 56, O.Zapata
13 Frap 56, E.Jara
14 Coco King 56, V.Sanguinetti
15 Soñante 56, R.Galloso

9ª CARRERA A las 21.25
(Pr. Bacami 1.600 mts.)
1 Frontal 54, J.Valdivieso
2 Super Tarro 57, R.Galloso
3 Remache 57, H.Artigas
4 Chimiray 57, H.Olivera
4ª Quilqueño 57, O.Zapata
5 Optativo 57, I.Guimaraes
6 Buscamar 57, R.Ramallo
7 Soy Mano 57, A.Tarraño
8 El Pajar 57, M.Bertorini
9 Puntal 57, C.Pezoa
10 De Atropellada 57, I.Gorrais
11 Jupiter 57, M.López
12 Eurre Fire 57, I.Desvard
12ª Pinerix 54, C.Giussi
13 Hailstone 57, V.Sanguinetti
14 Dubonet 57, D.Orcellet
14ª El Viajero 57, I.Vilte
15 Sin Dolor 54, J.Maciel

10 CARRERA A las 21.55
(Pr. Villares 1.000 mts.)
1 Jacarina 56, R.Sosa
2 Vania 54, O.Zapata
3 Simplona 56, C.Cáceres
4 Alineada 56, J.Batruni
5 Multiple 56, M.Sarati
6 Afina 56, M.Planas
7 Tirajana 54, V.Sanguinetti
8 Cobradora 56, G.Sena
9 Respuesta 56, C.Reynoso
10 Arrogada 56, H.Libré
11 Mirma 56, C.Sanguinetti
12 Che Tana 56, O.Ilarione
13 La Chiquilina 56, M.Aramburu

11ª CARRERA A las 22.25
(Pr. Makassar 2.200 Mts.)
1 Cuartel 57, R.Buonocore
2 Princemet 57, C.Bertoldi
3 New Figure 57, A. De Arriba
4 Caro Pablo 57, R.Ramallo
5 Jibaro 57, X.X.
6 Camisita Verde 54, J.Martinez
7 Plutarquito 57, H.Libré
8 Congoleño 57, Pedrozo
9 Kopan 57, M.García

12ª CARRERA A las 23
(Pr. My Babu 1.000 mts.)
1 Gitanada 56, H.Libré
2 Victoria Top 56, A.García
3 Sumaca 56, F.Pedrozo
4 Angela Top 56, R.Galloso
5 La Comparsa 56, R.Laitán
6 Alatoncita 56, J.Núñez
7 Unidora 56, P.Garnica
8 Donante 56, M.Sarati
9 Marucha 56, A.Rivero
10 Cimagoldy 56, C.Reynoso
10ª Doire 56, E.Bortulé
11 Kalena 56, A.Ferreras
12 Engrupida 56, J.Valdivieso
13 Hungarina 56, M.García
14 Cremona 56, M.Escagües
14ª Thefog 56, V.Sanguinetti
15 Tregua 56, P.Armada

DIEZ FECHAS A CASTAÑO

Durante el transcurso de la jornada de ayer en La Plata, las autoridades emitieron un comunicado por el cual se da a conocimiento que al jockey Eduardo Castaño le aplicaron 10 fechas por hacer uso indebido del látigo contra otro colega y no ser veraz en sus declaraciones corriendo a Excel Cuyen.

Anduvo Supercómodo en el Kilómetro: 1'2"3/5

Como de costumbre, fue La Plata el escenario con mayor movimiento de pista en esta cálida mañana del lunes que destacó varios nombres. Por ejemplo, El Borrascoso por su pasada en el kilómetro. O Fordlandia, 42" y moneditas a palos falsos. Mejor que comentarlo, es leerlo a fondo porque este parte va aclarando muchos de los misterios que esperan en el fin de semana sureño.

(Pista grande, normal)

EL BORRASCOSO, R. Zapata, 1.000 en 1'2"3/5 con 12"3/5 de final; FORDLANDIA, J. Maciel, 700 en 42"3/5 de los 1.700 a los 1.000; PIENSA CALISTRO, V. Villalba a la par de SANABRIA, H. Rujano, 800 en 49"1/5; NAGGIO, N. Palavecino, 800 en 49"2/5; CHANILLA, J. Fernández, 700 en 42"1/5; LUNA Y SOL, M. García a la par de SIN RECUERDO, N. Vismara, 700 en 42"4/5; TOMASBETO, O. Aguirre, 1.000 en 1'4"; SUEÑO BUENO, A. Real, 1.000 en 1'3"2/5; PACIFIC, I. Gorrais, 800 cómodo en 51"2/5; EL ARRABAL, E. Martínez, 800 en 51"1/5; VERGONZOSO, M. Cardozo a la par de EL VETE, J. Borda, 600 en 36"; TONO ABERFAN, L. Romero, 600 en 36"4/5; SUELTAME, M. Rodríguez, 700 en 43"2/5; CON CACIQUE, C. Agüero, 1.200 en 1'16"3/5; BLUE DEVIL, L. Falco, 1.000 en 1'5"; LUCKY BESS, O. Frávega, 600 en 35"2/5; TOCSIN, J. Maciel 500 del lado opuesto en 30"; TERESA, J. Rosas 600 en 372/5; EL PIONERO, A. Sandoval, 600 en 37"2/5; BIRMATIC,L. Alzamora, 500 en 30"2/5; TALONAZO, A. Rivero, 1.200 en 1'17"1/5; CORRECTORA, E. Brown, 1.200 en 1'16"; BROWN BODY, E. Castaño, 1.100 en 1'11"; OCRA R. Ballacomo, 700 en 42"4/5; GRAN MAZORQUERO, J. Maciel, 800 en 50"2/5; RIO AZUL, R. Zapata, 800 en 50"4/5; NAVIDAD FELINA, J. Alzamora 800 en 49"4/5; EL FRANCES, J. Godoy, 800 en 50"2/5; SURBASE, D. Torrilla, 1.200 en 1'16"; BACARDI, J. Maciendl, 1.200 en 1'17"; ACAYU, I. Gorrais, 2.000 en 2'16"3/5.

LATIN LOVER PARA EL CURRO

Con 2'9" Puede ser Fija en Cualquier Lado

Muy bueno lo de Latin Lover en Palermo: 2'9" con gran final, suficiente para arretabarle el título de esta mañana al Curro y su rajadora de 1'3/5. La información total que dieron nuestros cronometristas dice así:

(Grande, normal)

LATIN LOVER, J. Valdivieso, 2.000 en 2'9" con 12"2/5 de final; CURRO, D. Chávez, 1.000 en 1'3/5; VINO AZUL, J. Valdivieso a la par de ISLAM P. Molina, 1.000 de codo en 1'1"; LOCATARIA, P. Molina, 1.000 de recta en 1'2"2/5, primeros 600 a la par de SUPER ESPIA, J. Ojeda en 36"3/5; POOL NICK, O. Labanca, 1.200 en 1'14"3/5 primeros 1.000 a la par de CREPUSCULO RED, P. Sahagian, en 1'2"; NUNCA MAL, R. Riveiro, 2.000 en 2'11"2/5; SATY, A. de Arriba a la par de FRAY MARTIN, J. Srur, 1.000 en 1'3"2/5; CARTEADO, S. Pires, 1.000 en 1'5"2/5; GOOD SON, P. Molina, 800 en 50"3/5; INESPERADO, M. Planas, 700 en 41"2/5; TUMBAYO, J. Benítez, 600 de recta en 35"2/5.

(Auxiliar, normal)

MARGINADO, E. Liceri, 500 desde las gateras en 29"; FOGAL, R. Almirón, 500 desde las gateras en 30".

CONTINUA

Cada día se la ve Mejor: 36"

Nueva muestra de velocidad dio Continuación (36") en la arena sanisidrense. Su ensayo fue lo mejor de una actividad que reducimos de esta forma:

(Cuarta, normal)

CONTINUACION, V.Sanguinetti, 600 en 36" con 12" de final; DANS, M.Sarati, 700 en 44"2/5; LEFT MARY, M.Sarati dio tres cuerpos e igualó a CAPRICE, M.Palacios, 700 en 43"1/5; TROPICAL VIT, peón, 600 en 37"2/5; PREGONANTE, V.Sanguinetti a la par de DOUGLAS, J.Mansilla, 700 del opuesto en 44".

(Arena, normal)

BACHARACH, H.Libré, 600 en 36" con 12" de final de los 1600 a los 1000; HONEY STEEP, M.Sarati a la par de GUAR EAGLE, J.Michelli, 1000 en 1'2"1/5 juntos y muy cómodos; ICARIO, V.Sanguinetti a la par de LADY MAN, M.Sarati, 1000 en 1'2"4/5; OPALINE, N.Mezzotero, 1600 a palo errao en 1'45".

ESPIANDO TRAS EL DISCO

Volvieron a encenderse las luces de la estrella que durante varias temporadas brilló más que ninguna. Y fue este viernes, en las arenas del viejo circo metropolitano, escenario de sus hazañas más mentadas. Nos referimos —claro está—, a esa figura que desde el mismo día en que recibiera su patente que lo acreditaba como cuidador de los pura sangre de carrera, se colocó a la cabeza de sus colegas por cantidad de pruebas conquistadas, primacía que mantuvo durante tres años consecutivos. Claro que ahora su nombre —Juan Esteban Bianchi—, es reemplazado —por causas en este momento no del todo claras—, por el de Martín Gervasoni, en la presentación de sus ejemplares. Sobre seis ejemplares presentados, cuatro de ellos fueron retirados por Don Martín del pesaje de los ganadores. Pero sin que ello vaya en desmedro de este correcto profesional, lo cierto que en cada una de esas cuatro ocasiones, era el nombre de Don Juan el que se repetía de boca en boca a lo largo de todo el hipódromo. Y junto con él, el de la "Muñeca" de la trayectoria increíble. Esa piba linda con quien el "Mago" formara binomio desde el vamos, y que en esta ocasión se enancó en tres de los ganadores y en la cuarta perdió al pescuezo en una carrera de antología en la que otra coqueta —Isabelita Desvard—, quiso demostrar una vez más, que Marina no es la única capaz de medirse de igual a igual con los varones en ese duro oficio aparentemente tan poco apto para la delicada naturaleza femenina. Creemos que nos hacemos eco del sentir de la gran mayoría de los aficionados, si afirmamos que ya es hora de que se normalice la situación de Bianchi, a fin de que el famoso binomio vuelva otra vez, pero oficialmente, a animar como en sus mejores momentos, el espectáculo que se desarrolla en nuestros máximos.

* * *

Bastante animada resultó la jornada cumplida ayer en el circo norteño, la única de la semana que se cumplió en la pista de grama. Durante las trece competencias que integraron el programa, se totalizaron en concepto de aprontes casi 13.000 millones de pesos de los nuevos, cifra ésta que promedia mil "palos" por carrera, y que constituye un nuevo récord de apuestas para un día sábado con trece carreras. En general las pruebas tuvieron un desarrollo normal, ya que respondieron seis ejemplares a la confianza de la mayoría, y con excepción del ganador de la prueba mas importante de la jornada, en las restantes trinfaron animales altamente cotizados. Claro que el triunfo del caballo Mandrakin resultó una de esas sorpresas que valen por varias. Es que la verdad, a este hijo de Pepenador no se le podía jugar aunque el dato lo dijera el propio caballo. Todo ello juzgando la serie de fracasos de los que venía precedido, en variedad de distancias y pistas. Hacía apenas dos semans, con Centeno en la montura, había finalizado en Palermo en el undécimo lugar, a casi 12 cuerpos del ganador, en una simple carrera condicional.

* * *

También la cátedra se defendió bien en Palermo en la reunión de ayer. Sobre once competencias, en seis alcanzaron el disco de sentencia en primet término, ejemplares que contaron con el voto de la mayoría, y como hecho no muy común, merece detacarse que cuatro de dichos favoritos vencieron en las cuatro últimas carreras de la jornada. La sorpresa de turno —al margen claro está de la inesperada derrota de Especulante—, estuvo a cargo del caballo Jumbo Jet en la segunda carrera. Luego de cuatro rotundos fracasos, el mas fresco de ellos hacía tres semanas y siempre en esta misma cancha, ocasión en que finalizó en el 13° lugar y a nada menos que 24 cuerpos del ganador. Conducido nuevamente por el rubio Valdivieso, el pupilo de González salvó por el hocico un sport de 37,10 por cada dos. Todo en 1'23"4/5. Flor de negocio. Como contrapartida, en la siguiente el mismo Valdivieso quedó perdido en el tumulto con el gran favorito Liskin —daba 4,10—, y menos mal que se encargó Quejoso, con la monta de Liceri, de salvar a la gran mayoría del mandoble del número doce, Ge Du Ar, que finalizó segundo, y que de haber ganado, hubiera pagado casi 500 por barba. Este hijo de Argento solo tuvo tres vales en el cierre de la triple, y pagó a placé más de 3.000 "palos" de los viejos.

SERAN OCHO DE TROTE EN EL CESPED

Ya todo tiene su orden en función de programas próximos. Y para esa emoción compartida del jueves (ocho de trote y seis de lonja) un comienzo san isidrense a las 17.55. Hasta el momento se conocen las inscripciones en las carreras "habituales" del césped. Y son de buen nivel, obviamente superadas por la reunión del domingo, con trece turnos a partir de las 15.30 y la friolera de 181 inscriptos. Panorama brillante como nunca en el césped y posibilidades de muchas más emociones de las que se están viviendo últimamente.

Palermo funcionará el viernes, sobre la base de nueve carreras desde las 17 y, casi sin descanso, volverá a abrir su puertas el sábado a las 16. En esa oportunidad, un programa de once turnos con final a las 23.20 y como número central, el handicap corto donde ya los nombres comienzan a atronar...

Rápido resumen de lo que quedó luego de conocidos los forfaits.

No es Alfredo a Secas: Merece un Apellido Clásico

Le faltaba lo de ayer —venirse cantando bajito por el andarivel exterior y no ganar por margen superior porque su piloto no lo quiso— para llegar al convencimiento total que ya, llamarlo **Alfredo** a secas es una total falta de respeto y que este ex cuadrero rosarino —ya emparentado con las cosas grandes de la recta porteña— está rebuscándoselas en cuanto clásico le salga al cruce. Hay que pesar su campaña y no tener ninguna duda...

Una campaña que ayer incrementó con la victoria sobre Tilingo en 1'11"1/5, primero especuló con la disparada de Gua Sol y Dúctil a los que les venía robando la plata por el lado exterior, en mitad de la recta fue decididamente a buscar a Gua Sol y a partir de allí, sin que Elvio Bortulé lo llame a la realidad, se fue distanciando en rápidas brazadas. Lo demás, está en la historia. Una superioridad aplastante del hijo de Gémini Six, cómodo en los tramos deisivos. Más con la mira puesta en Montebello y los veloces de turno que en el lote pobretón que ya se resignaba a verlo de lejos...

La victoria del penisonista de Palacios fue uno de los balances más rescatables de la jornada palermitana de ayer. ¡Con razón se vinieron desde Rosario con tantas pretensiones!

MONTEGO, AL CALOR OTOÑAL

•Fue Aluvión y en 2'1"
•Especulante, Achicado

Ayer se corrió el "Otoño" en Palermo, en este verano que se resiste n irse. Alta temperatura para la disputa de uno de los clásicos más añejos de nuestro turf, donde los lauros se los llevó **Montego**, ya olvidado de aquellos problemas del último "Carlos Pellegrini", que en una categoría inferior, recordó su victoria al galope sobre Hansel. El vástago de El Botija, dirigido por el "Topo" Sanguinetti vino corriendo en los puestos intermedios, pasó como una tromba a sus rivales para llegar al disco con dos cuerpos. Fue una carga fulmínea y medida a partir de los 300 finales dejando que el photochart diera su veredicto en favor de **Lucky Way** quien por el hocico dejó tercero a **Especulante** al que la cátedra plebiscitó casi en calidad de imbatible.

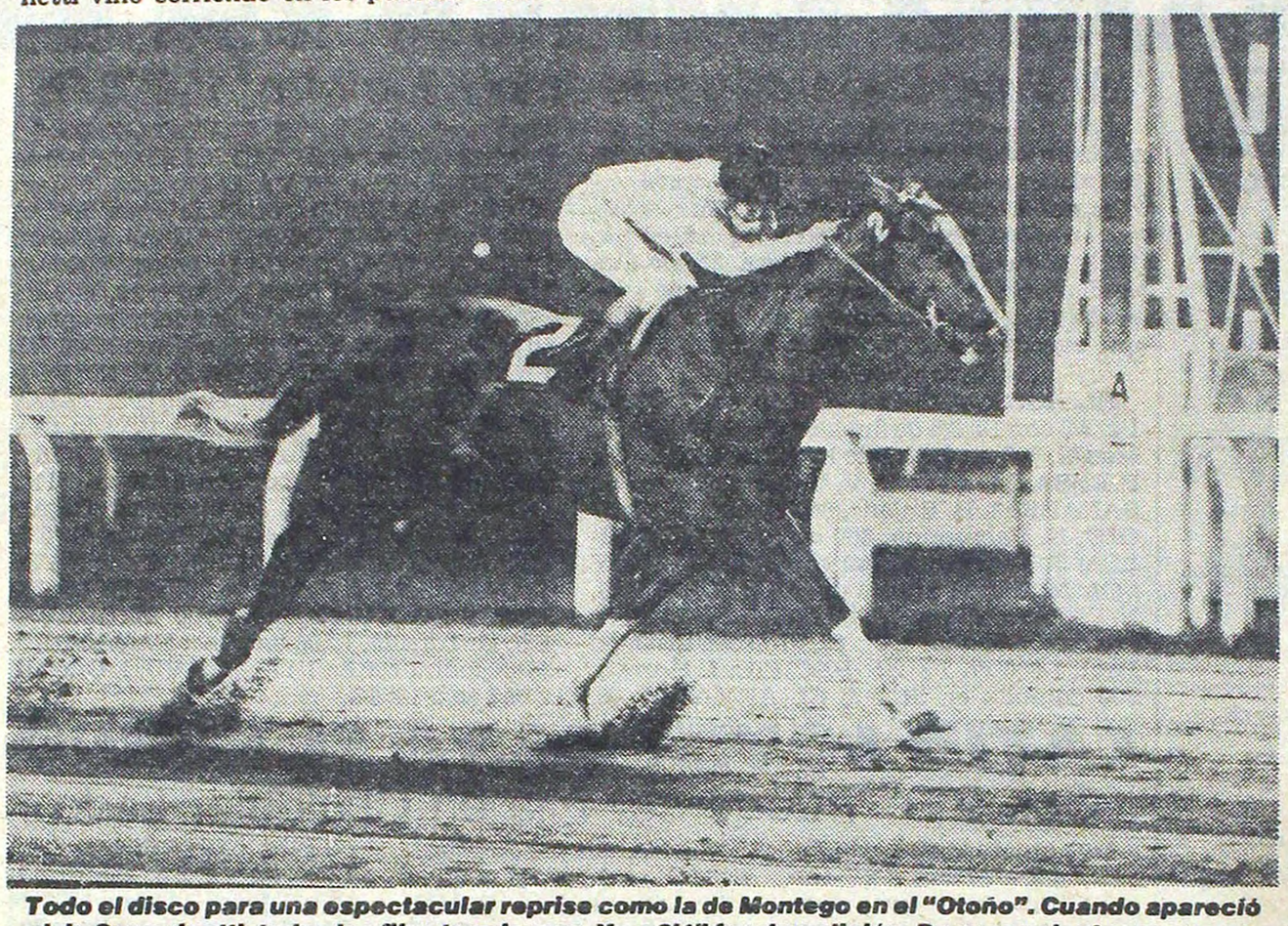

Todo el disco para una espectacular reprise como la de Montego en el "Otoño". Cuando apareció el de Sanguinetti, todas las fijas terminaron. Y en 2'1" fue demolición. De especulante, muy poco.

Ni bien se abrieron los partidores y luego de un amago entre **Especulante** y **Montego**, fue Marina Lezcano la que salió a beber los pocos vientos de la tarde con **Naif** seguida del favorito a cuyas patas se desempeñaba **Cortito Quick** encimado por **Lucky Way**, tras el cual se ubicaron **Alderman** y **Montego**.

Con tren parejo la dirigida por la jocketta recorrió la recta opuesta sin que **Especulante** le perdiera pisada, llevando a sus ancas a **Cortito Quick** y **Lucky Way** jugándose todos en las primeras posiciones.

Volcaron los competidores sus siluetas sobre el codo y en plena elipse las distancias se fueron estrechando en momentos en que los primeros gritos estallaron en las pobladas tribunas.

La primera en irrumpir en la recta final fue Naif reclamada por los fustazos de la jocketta que caían como lluvia sobre sus ancas. Pero ya por los 400 surgieron las sucesivas cargas de **Especulante**, **Lucky Way** y **Montego**. Y en pocos metros dieron cuenta de la puntera que cedió posiciones, víctima del agotamiento.

Por unos instantes la victoria estuvo en las patas de los tres pingos, pero a partir de los 200 el empuje de **Montego** le permitió pasar a la vanguardia y cortarse hacia el disco. El que alcanzó con cierta facilidad en el excelente guarismo de 2'1" clavados.

Del vencedor ya lo hemos dicho todo, lo que solo resta es comentar la derrota de **Especulante** quien fue superado al hocico por **Lucky Way** que hizo gran carrera. Pero a pesar de todo, el Practicante no fue ni la sombra de lo que mostró en el internacional de San Isidro donde quedó tercero del carioca Duplez y New Dandy batiéndose hasta el último metro de la carrera.

Ayer el pupilo de Juan Carlos Etchechoury a pesar de que no hizo una mala actuación nos decepcionó bastante. Sencillamente porque estaba en una categoría inferior. Por eso nos parece que al defensor de el "Ciclón" habrá que esperarlo para ver si sopla más fuerte.

RESUMEN '82 DE LA QUINIELA NACIONAL

AMBO	1º	5	10	20 y total
01	2	4	5	7
02	-	2	6	7
03	-	2	3	9
04	2	2	5	11
05	1	2.	4	12
06	1	3	5	6
07	-	2	3	7
08	1	2	6	9
09	1	3	4	12
10	2	4	4	12
11	-	1	2	7
12	-	-	4	12
13	-	-	5	7
14	-	1	5	9
15	-	-	2	7
16	-	2	4	9
17	2	2	5	11
18	1	2	5	7
19	1	2	5	7
20	-	3	6	11
21	1	2	3	5
22	-	1	1	7
23	-	2	5	6
24	1	3	4	10
25	1	1	4	6
26	-	4	7	9
27	-	1	3	7
28	-	4	11	17
29	-	1	5	10
30	2	3	6	11
31	-	1	5	14
32	-	1	1	8
33	-	2	3	7
34	1	2	3	4
35	1	3	6	15
36	-	-	1	5
37	1	1	3	8
38	-	1	2	6
39	-	2	5	8
40	-	2	6	10
41	-	4	6	9
42	-	-	3	4
43	-	1	3	6
44	-	6	6	10
45	1	2	2	7
46	-	4	8	14
47	-	1	3	9
48	-	-	4	9
49	1	1	4	7
50	1	3	5	10

AMBO	1º	5	10	20 y total
51	-	2	5	16
52	-	3	5	8
53	-	1	1	5
54	-	-	3	11
55	-	4	8	14
56	-	1	2	3
57	-	2	4	9
58	-	2	5	8
59	2	3	7	10
60	1	3	4	9
61	1	1	1	3
62	1	1	5	11
63	1	4	6	14
64	-	-	3	7
65	-	1	3	4
66	-	2	7	11
67	1	4	7	14
68	-	-	3	5
69	1	3	4	9
70	1	1	3	8
71	-	1	2	4
72	-	2	4	7
73	-	2	4	11
74	-	2	5	8
75	-	1	2	8
76	-	3	3	9
77	-	3	6	9
78	-	2	4	10
79	-	3	7	10
80	1	5	6	8
81	-	1	3	7
82	-	2	3	6
83	1	6	9	14
84	-	7	9	14
85	2	2	6	8
86	-	2	2	4
87	3	7	8	14
88	2	3	7	15
89	-	-	5	14
90	-	3	4	6
91	-	-	-	4
92	-	2	4	9
93	1	4	5	7
94	-	1	1	6
95	-	1	1	3
96	-	2	5	5
97	-	2	3	13
98	-	-	1	4
99	-	5	7	9
00	1	4	5	12

Más Fibra que Lujo

TOMO LA PUNTA Y BORRO A ESCALANTE

Por La Plata, aparte del aroma de los eucaliptus, también hubo una reunión animada. Aunque la noticia de más jerarquía resultó el Especial "Teodoro Varela" donde un lote de buenos potrillos dirimió supremacías a lo largo de 1.100 metros. Y allí volvió a mostrar las uñas un pingo que por sus pagos viene haciendo roncha: **Lujo**. Parece más que bueno este hijo de Snow Festival que al cabo de seis presentaciones ha acumulado tres victorias.

Algunas con espectacularidad y otras mostrando que tiene la garra y la calidad suficiente como para intentar emular las hazañas de un Mariache o un Moraes Tinto, ya que los del Sur han sabido muchas veces enviarnos excelentes embajadores. Ayer el alazán dio cuenta de Escalante no sin antes mantener una recia porfía con su rival. Ganó sin luz, es cierto, pero con la suficiencia necesaria para aspirar a más.

● LUCHA Y RITMO INTENSO

La carrera tuvo un trámite normal cuando, abiertas las gateras, **Lujo** y **Wind Red** pugnaron, después del salto, por la vanguardia hasta que el primero, llamado por su jinete, no tardó a los pocos metros de la suelta en adueñarse de la deltantera quedando segundo **Wind Red**, tras el cual se fueron ubicando **Escalante, Comblezo, Tornasolante** quedando el resto a la expectativa.

Con tren sostenido giró el codo e ingresó en la recta pegado a la empalizada, notándose que **Wind Red** perdía terreno y **Escalante** iba ganando posiciones por el lado exterior para ir a trabarle lucha al puntero que aún corría con mucho empuje.

Por los 250 finales el hijo de El Virtuoso dio la sensación de que lograría desbordar al puntero, pero éste sacando fuerzas de flaquezas logró contener a su rival sobre la meta en donde estableció medio cuerpo a su favor. Tercero cerca, arribó **Baryshnikov** en una tardía atropellada.

En síntesis: **Lujo** coronó ayer una victoria más, que indudablemente, no habrá de ser la última sobre un rival como **Escalante** que hizo buen papel.

En cuanto al tercero **Baryshnikov** habrá que esperarlo en otras.

EUFORICAS

Palermo con Tribunas Firmes: Buen Balance

Clásico y programa en sí, un "gancho" tremendo. Por ello, no causó demasiada extrañeza ver a las tribunas palermitanas con la fuerza que ofrecían ayer. Hora de balance y 26.000 aficionados como marco, tan exitoso en número como en venta ya que "corriéndole al dólar", anduvo cerca del millón de la moneda extranjera. Se jugaron $ 11.210.504.000 y si bien en un momento dado tanta euforia ocasionó atraso, las cosas se fueron regularizando al final. Y la jornada del Argentino terminó con poco más de seis minutos.

Se le ganó tiempo al tiempo considerando que hoy lunes ¡sonaba el despertador!

EL GLOBO DE LA SUERTE

HOY: QUINIELA NACIONAL - 20 PREMIOS - 21.30 HS.
HOY: TUCUMAN - 10 PREMIOS - 22 HS.

MAÑANA: QUIN. NACIONAL - 20 PREMIOS - 21.30 HS.

Atrasados a la grande			Demorados a los premios		
Centena	Decena	Unidad			
8	4	6	56	06	11
40 s	17 s	18 s	40 s	24 s	20 s

Ultimas 14 grandes		FAVORITOS:	Tres cifras atrasadas a los premios
667	959	A la grande	Centena
685	718	11-12-13	6
708	362		Decena
485	404		6
524	093	A los premios	Unidad
087	459	11-47-75	0
760	087		

Ambos demorados a la grande			El dato de CRONICA		
43	97	16	57	78	89

AVISOS CLASIFICADOS

1 CASAS (Cpra. - Vta. - Alq. - Perm. - Transf.)

COMPRAS

A DUEÑO compro casa chica o dpto. t/casa cap. por Pami 112 mill. diferencia a convenir 760-8553

VENTAS

BANFIELD este, casa, garaje, living, jardín, 2 dorm., coc. grande, lav., com., con terreno. 247-3422.

BERNAL OESTE: dño vende casa 2 dorm., living, coc. grde. lav. terr. c/fondo TE: 825-0569

CASA local c/2 deptos 2 teléf. San Telmo increíble $ 340 mill Independencia 858 2° G

CASA nva. americana en Ezeiza 1 cdra. estac. z/resid. $ 250 mill TE: 432-1087

CASA 2 plantas a terminar o permuto casa con local sobre Av. Pola 1324, Morón.

CASEROS: casa 2 dorm. cocina y baño tot. inst. garaje, parrilla y teléf. 658-4127

CENTRO dueño 3 amb. cocina cómoda lav. lumin. Telef. apto prof. Tucumán 881 7° 63 2° ó 3° ascensor

CHALET duplex. San Antonio de Padua, 2 c. estación, garaje, jardín, teléfono. Unica oportunidad. 0220-20936.

CHALET 4 amb. garaje tel. pto. Mar del Plata Lavalleja 2433 Lanús O.

DON TORCUATO Chalet 2 dorm., liv. com., garaje, servicio resid., esquinita, 1 cuadra Panamericana. 748-0104.

DÑO Vde. casa 6 amb. 200 mill. desocupada Villa Luro N. Trejo 5263 alt. Lope de Vega 1500

EZEIZA zona resid. casa prop. horiz. 150 mts. cub. 1 cdra R 205 s/Arguindegui 1 paso de la patr. 432-1087

HAEDO living/com 4 amb 2 baños, pequeño fondo, garaje, cisterna 350 mill M. Láinez 1641 1 c/Gaona

ITUZAINGO casa de material 3 amb. c/teléfono 90 mill 628-3592

MAR DEL PLATA casa con local 3x11, 2 baños, 3 piezas, teléf., amoblada o permuto. 93-6335.

MERLO Gómez casa 4 amb. baño urg. Escriturar hacer planos (60 mill) Salguero 869 7° 38 15/20 hs.

MORON casa barata, 4 amb., $ 95 mill. y fac. Sin interés. Río Gallegos 1105, Cap.

PDO. de Merlo: casa 3 amb. posesión $ 30 mill. resto a convenir Goya 761 69-3214

P. DEL REY dño 3 habitac. teléfono living todo inst. lote 310 mts. Pinto 180 Ituzaingó sab/dom

QUILMES casa camino al balneario cerca estac 60 mill Acepto permuta o valores 254-8412 de 20 hs. en adelante

QUILMES casa 5 amb., patio, garaje, asfalto, $140 mill. y cuotas fijas. Esmeralda 656, 12 de Octubre, Quilmes.

QUILMES vendo excepcional oportunidad, casa con patio, 3 cuadras balneario. Total $50 millones. Tel. 67-5430.

RUTA 2 km 32 casa a techar (hay materiales) luz, colectivos, acepto auto parte pago 567-8972

SAN JUSTO centro 10 amb. 750 mill Escucho ofertas 651-1833

TEMPERLEY casa de 3 amb. cerca est. acepto PAMI $ 70 mill. y cuotas fijas 601-9255

VENDO casa grande sobre 2 terrenos 20 x 30 con taller instalado chapa pintura 600 mill 250-2047

VENDO casa premoldeada, 2 amb., baño, tratar Calderón de la Barca 2803. Villa Devoto.

VENDO Villa Luro, extraordinario inmueble sobre Lope de Vega, 1300 metros cuadrados. Tel. 743-3758.

ALQUILERES

ALQUILO chalet Punta Mogote 4 c/costa precio especiales jubilados luz, asfalto, colect. Acasusso 534, Tel. 665-4744

PERMUTAS

DERQUI casa permuto por dpto. 2 amb. y efectivo tratar Tucumán 18 pres. Derqui. Tel. 797-3642

2 DEPARTAMENTOS (Cpra. - Vta. - Alq. - Perm. - Transf.)

COMPRAS

COMPRO por Pami Dpto. 2 amb. P.B. 100 mill. Salta 1982 Dto. 21 Sr. Miguel

VENTAS

DEPARTAMENTO 2 ambientes, Avellaneda. Vendo $ 95 mill. Acepto créd. PAMI. R. Gutiérrez 1471, Dpto. 8.

DORREGO y Velazco 3 C. subte. 3 amb. balcón, frente, cochera, baulera, lavadero. Tel.: 207-6287

DUEÑO vende 4 amb., lum., $ 60 mill. Edificio 6 2ª A. Lucena y Posadas, V. Dominico.

LANUS dpto. 4 amb. dependencias c/te. derecho a baulera 20.30 hs. 240-3619 $ 250 mill. apto. crédito.

OPORTUNIDAD Morón departamento 3 amb. nuevo $ 75 mill. y fac. sin interés Lanús 2410

VENDO dpto. Congreso, dueño, 3 amb. externo, luminoso, Virrey Cevallos 215 10° "C", 15/18 hs.

ALQUILERES

ALQUILO Ramos Mejía 2½ amb. nuevo, balcón 20 mts. estación. Güemes 35. Tel: 743-3758 $ 1.300.000.

ALQ. depto. 3 amb. falta pintar, por mes $ 900.000. Brasil 268 Lanús, Gerli. Tratar Jujuy 1149 Lanús O. Lun.-Vier.

ALQ. dpto. 3 amb. contraf. moderno ascensor 1,5 mill. 571-2030.

ALQ. Dpto. 2½ amb. C. terraza. Pocas expensas 1,2 mill. 48-0459.

AVELLANEDA depto. pieza y cocina. Dña. alq. Ameghino 477 Avellaneda.

BUSCO dto. t-casa o casa a dño. directo cualq. zona Sra. Beatriz. 552-2642.

DUEÑO alquila depto. zona Banfield. Tel. 242-9154.

DUEÑO alq. dpto. 3 amb. a estrenar 90 mts. zona Tortuguitas todo confort $ 75 mill. 762-3473.

ONCE: 2 amb. Balcón, 1,4 mill. mensual. Tel. 981-6667.

PISO de categoría PB 5 amb. con garaje con pileta. Tel. calefacción dep. de serv. 2 baños jardín. 59-8410 precio a convenir.

3 TERRENOS Y LOTEOS (Cpra. - Vta. - Perm. - Transf.)

COMPRAS

MAR DE AJO La Lucila compro lote pago al contado dueño Tel. 941-2729

VENTAS

DUEÑO Acc. oeste 3 terrenos 10 x 30 c/u juntos escrituras muy baratos 97-4639

DUEÑO vende lote La Reja exc. ubicación antic. 2 mill. y cuotas fijas Tel. 45-7437 9/22 hs.

DÑO vde. terreno R. Calzada a 1 c/Av. San Martín S. Gerónimo 30 mill. Tel. 362-7954

FRANCISCO ALVAREZ 3 cuadras ruta dño vde. lote 10 x 45 6 cuotas de 3,5 mill. c/u. Salguero 1521 Cap. Tel.: 825-1762

GUILLON dueño vde. terreno 20 x 35 p/fin de semana cerca cruce Lomas 244-7305

ITUZAINGO lote vendo de part. a part. 658-0678 sáb. de tarde y dom. de mañana.

JOSE C. PAZ a 15 cuadras de la estación, lote de 10 x 28 vdo. o pmto. escriturado Tel. 771-5509 de 14/15 hs.

JOSE C. PAZ lote 18 c/estac. colect. asfalto cdo. 20 mill. facil. Brasil 33 Cap.

JOSE C. PAZ 6 lotes de 20 x 30 sobre ruta 197 total en conjunto 3600 m2, pmto. por 2 Ford Taunus Ghia libres de wranceles, Tel.: 783-5199

LOTE Alta Gracia o pto. por valores escucho ofertas Tel.: 361-7786/8569

LOTE en Moreno Brro. La Perla o permuto 750-9443

LOTE 11 x 34 totalmente arbolado frutales 2 c. ruta Merlo. Goya 761.

MAR DE AJO lote a 2 cds. Avda. Libertador entre interbalnearia y ruta 11 Pola 1324 Morón.

MAR DEL PLATA (Peralta Ramos) Calle 59 y 186 ocasión 80 cuotas fijas $ 500.000. 923-4050 / 3563.

MONTE GRANDE terreno tot. 25 mill. Hay facilidades. 99-7106.

MORENO Brrio. Gral. Güemes lote esq. 200 m2, sobre ruta Luján. Contado únicamente. 48-4785. Segovia.

MORENO terreno 1300 m2 a 1 c?del río oport. Tel. 659-0614

PASTOREO siembra ofrezco 12 hectáreas en Pilar a porcentaje, Tel. 45-1973

TALAR cerca estación vendo lote 20 x 30 mts. o permuto por Pick-up Tel.: 821-6837

TEMPERLEY lote 12 x 54,50 mts. Salta y San Martín. Brrio. San Gerónimo o permuto por auto. 241-8925.

TERRENO en La Reja imp. al día o pmto. por coche mediano 72 en adelante pago dif. pac. J. Gómez 2550, Tel. 922-0277

TERRENO La Gransa, Córdoba 1500 m2 vendo o permuto 90-5146

TERRENO Ruta 8 km. 60 Pilar 320 m2 regalo total 6 mill. luz. Tel. 652-6029

TRISTAN SUAREZ terreno arbolado de eucaliptos dueño vende urgente 566-9647, Juan Agustín García 3352 Cap.

VDO. o permuto terreno 230 m2 S. F. Solano 3 c. Av. S. Martín y 4 c. D. Alvarez tot. 40 mill. Fac. Brandsen 970.

VENDO lote céntrico en San Vicente o permuto por coche 208-6121

VENDO 2.220 m2 en Cap. Santiago del Estero Terreno Tel. 87-5220

VILLA GESELL vdo. lote a $ 300.000 mensuales, precio fijo urgente. 46-4651.

PERMUTAS

LOTE 100m2, Río Sarmiento 10 puerto. Tigre por automóvil. $ 12.000.000 ó vendo Ira. oferta. 45-7437.

MONTE Grande, terreno por moto. Tel. 628-2631.

PERMUTO terrenos por maquinaria de carnicería. 86-4894.

TERRENO en Gral. Rodríguez escrt. impuestos al día por vehículo en b-estado. Tel: 45-8364 Sr. Cabrera.

TERRENO — cuadras est. Malvinas urg. por rodado. 53-6216.

TERRENO en Merlo 10x22 mts. Calle Berutti Lote 13 por vehículo 75-76-77. Calle 202 N° 669 ent. Cno. Gral. Belgrano 4257 km 27.500 Berazategui

2 TERRENOS km 47 de 10x31 c/u impuestos al día por Fiat 600 ●ú Vertiz 4525 V. Insuperable. Alt. Crovara 900.

4 PERMUTAS EN GENERAL

ENCERADO y viruteado de pisos y limpieza de casa por trabajo de imprenta. 922-4027.

PERRA Doberman 15 meses marrón por juego de comedor o TV color. 250-0021.

6 SOCIOS Y AVISOS AL COMERCIO

BUSCO sastre c-clientela p-compartir taller. Perú 874.

SRA. responsable c-local y camioneta busca socia-a c-capital p-negocio. Cosquín 4136 Tel: 601-2390.

7 NEGOCIOS E INDUSTRIAS (Cpra. - Vta. - Alq. - Perm. - Transf.)

VENTAS

BAR minutas zona centro vdo. o permuto part. 45-9971.

FIAMBRERIA Almagro líquido urgente por enfermedad bajo alquiler. 89-2014.

FIAMBRERIA y almacén a mts. de Corrientes excel. ubicación zona dptos. buenas ventas o permuto. 659-8677.

FRUT. y verd. V. Urquiza tot. 25 mill. contrato 3 años, alq. 750.000. Miller 3355 Cap.

GRANJA despensa con facilidades. Nogoyá 2927 Villa del Parque.

PRODE Lotería titular escucha combinación comercial p-explotación local bien ubicado zona Lanús Aledaños 241-0970.

SOCIO vende parte bar y minutas urgente por enfermedad. Lezica 3201.

VDO. bar z. Once Tr. dueño en el negocio. Azcuénaga 694 Cap.

VDO. kiosco librería y juguetería urgente por no poder atender. Caaguazú 2563 Lanús Este.

VENDO cantina parrilla ideal p-familias. Tel. 653-0118.

VENDO fiambrería en mercado habilitada c-merc. y máquina 38 mill. escucho ofertas. Tel: 567-2574 Sr. Héctor.

VENDO o transfiero disquerías, 3 juntas o separadas, trabajando, totalmente instaladas. Escucho oferta. Córdoba 3408, San Martín, de 8.30 a 15.30 hs.

ALQUILERES

ALQUILO o vendo jardín de infantes zona sur. Tel. 23-7263

8 LOCALES COMERCIALES OFICINAS-DEPOSITOS (Cpra. - Vta. - Alq. - Perm. - Transf.)

VENTAS

HOTEL fondo de comercio, dño. vende, zona Flores. 25 pzas. 14 baños, conf. 611-6032.

VENDO carnicería, mercado centro, barato. 361-0662.

VENDO local con o sin fondo de comercio. Tel. 59-7590. Sobre Av. Monroe.

VENDO puesto de fruta y verdura. 37-5512.

TRANSFERENCIAS

COMPOSTURA de calzado. Transf. Escucho ofertas. Camargo 817, Cap. Ver 16 a 20 hs. y Sáb. 9 a 13 hs.

TRANSFIERO verdulería y granja habilitada esq. Villa Crespo. Tel.: 782-7428 de 7 a 11 hs.

ALQUILERES

A CABALLITO garaje grande en casa de flia. Dño. 431-5015. 659-0614. Thompson 576, alt. Goyena al 800)

ALQUILO oficina, con tel., amplia, alfombrada, local profesional. Cerrito 466, piso 1°, tel. 67-5430.

ONCE oficina 811 galería Lavalle 2327 horario amplio apto todo ramo mucha luz ver encargado

ALQ. galponcito 5x5 mt s/llave $ 300.000 p/mes Brasil 1200 Lanús O. Gerli 241-4600/5620

LUGANO dueño alq. local 5½ x 5 ideal verdulería; cualquier destino. Cosquín 4136 Capital. Tel. 601-2390.

NECESITO alquilar espacio en local para kiosco pero sin llave referencias 49-0556 Sr. Castillo

ALQ. habit. para depósito zona Devoto. 642-7845.

9 MUEBLES Y MAQUINARIAS P/NEG. E INDUSTRIA (Cpra. - Vta. - Perm. - Transf.)

COMPRAS

COMPRO fotocopiadora Cannon 5500 de part. a part. 67-2611

VENTAS

CORTADORA fiambre elect. sin uso. 1 heladera. exhibidora de masas 8 meses de uso. Ramón Falcon 4601/5 Cap.

ESTANTERIAS metálicas (6) cuerpos. Pedernera 277 Cap.

LIQUIDO 3 pinzas para emboquillar carteras monederos, etc. $ 130.000. Boedo 463/65 Cap.

LIQ. mostrador 2 registradoras Sharp y 1 gabeta. 922-1556.

MAMPARA de aluminio y vidrio 4 x 2,50 c. puerta seminueva. Monroe 4823. Ezpeleta 254-6407 Sr. Roberto Alarcón.

MAQUINA de coser zapatera de compostura $ 8.000.000. Cno. Gral. Belgrano y Sevilla, Calle 202 N° 669.

MAQUINA Industrial Singer - 3115 poco uso. 642-7845.

MOSTRADOR vidrio, caja registradora, y estantería para armar urgente. Vendo 771-5969. Uriarte 1128.

PELUQUERIA dama completa buen estado y precio. Estanislao del Campo 2356. Quilmes Oeste. Entre Ayolas e Irala.

REGISTRADORA Casio con reloj casi nueva con 4 meses de uso escucho oferta. Córdoba 3408 San Martín.

URG. balanza 15 kg. batidora panadera. Campana 2,85 x 1,40 mts. Góndolas 2 luminosos tot. $ 2.500.000. Te. 26-7967. 18 a 21 hs.

2 MAQUINAS una forrar botones otra pega broches, medio golpe. C. Matrices. Ormillas. Te: 567-5750.

2 MAQUINAS 1) cosedora otra trazadora p. cartonería. M. alemana. 629-1557.

1 MOTOR de 15 H.P. trifásico 380/660 volts. Pola 1324 MORON.

1 VITRINA mostrador 1,30 mts. x 1 m. 631-0374.

PERMUTAS

CAJA registradora electrónica 6 totales, 2 llaves caja de acero doble memoria con visor de color marca Damis oportunidad 59-8410

10 MAQ. DE COSER Y TEJER P/EL HOGAR (Cpra. - Vta. - Perm.)

COMPRAS

MAQUINA de coser fliar. Singer u otra compro 89-4213

VENTAS

MAQ. trencillar Singer 108 W Bordar refle, y indust. máq. poste 2 agujas Dorckopp Sayos 1545 Lanús O.

VENDO máquina de tejer Licciatex sincromatic doble frontura, con mesa $ 2.400.000 o permuto por carpa estructural. Ascasubi 2405, Villa Bosch.

11 MAQUINARIAS Y MAT. P/LA CONSTRUCCION (Cpra. - Vta. - Alq. - Perm.)

VENTAS

MADERA encofrado máquinas. París 772 Haedo.

2 PUERTAS placa con cerraduras de 0.71 x 2 mts. sin marcos. 631-4665.

12 ALQUILER DE CAMIONES PICK UPS-FLETES (Pedidos - Ofrecidos)

OFRECIDOS

FLETES mudanzas, guarda muebles. Tel.: 97-4735.

FLETES reparto mudanzas en Rastrojero camioneta precios económicos las 24 hs. 631-5519.

13 RADIO - TV. - ACCES INSTR. MUSICALES FOTOGR. (Cpra. - Vta. Perm. - Service)

COMPRAS

ALUMNA necesita comprar piano a familia. 47-4464.

COMPRO grabador Grundig TK 46 Sucre 4379 52-7294

VENTAS

ACORDEON a piano Paolo Soprano, 120 bajos, 7 registros, vendo. Tel. 203-1836.

AUTORRADIO c/parlante "Deri-Deluxe" seminueva perf. funcionamiento líquido 250.000 Cabrera 649. Bánfield 242-8652.

GUITARRA criolla ½ concierto Antigua Núñez con funda $ 1,75 mill. 26-6923 de 9 a 21 hs.

PROYECTOR sonoro super 8 "Eumig", sin uso, vendo urgente. Sr. Raúl, tel. 751-1902.

TV buen funcionamiento moderno $ 450.000. Moldes 2078 Fondo.

TV extrachato 23" Admiral blanco - negro funcionando. Contado $ 500.000. 20 a 22 hs. 92-7488.

TV 16" Philco portátil nuevo func. muy bien. C. ant. $ 680.000. Ensenada 436. 26-5967.

TV b/n usado funcionando $ 250.000 otro $ 350.000 lunes a viernes. 15/¼ú hs. Sta Fe. 2740. L. 19.

SERVICE

SERVICE TV todas las marcas. Trabajos garantidos. Voy en el día. 37-7130.

14 MUEBLES Y ART. DEL HOGAR (Cpra. - Vta. - Perm.)

VENTAS

CAMA de bronce 1½ plaza 1,2 mill. 208-1305.

CAMA 2 plazas con elástico, estufa a gota. Cerrito 1073. Bernal.

CAMA supuerpuesta vendo y cómodo guarda juguetes de pino masizo muy barato 921-3547

ESTUFA hogar a gas perfecto estado. Brandsen 3871. Ituzaingó De 9 a 15 hs.

HELADERA fliar buen estado. 93-2453.

JUEGO de living, moderno 631-0374.

LIQUIDO combinado, sillón y 2 Puff. Ventilador, vitrina cristal, tocadiscos mesa televisor: 783-7180.

MESADA Johnson ac. inox. 1.20x50 doble bacha nva. Humberto 1° 1671 depto. 29

OPORT. 2 camas 1 plaza, 1 sillón cama 1½ 72-0337.

SILLON grande otomana 140x70 sillas, y mesa rodante escribir a particulares. Virrey Cevallos 215 - 10 "C".

SOFA colonial inglés y sillas retapizadas a nuevo. Avda. San Martín 2615 Depto C.

URGENTE cama 1 plaza nueva con colchón sábado todo el día Colpayo 355. P.B. "A". Ferreira.

VENDO Ropero chico 2 puertas b/ estado $ 450.000. Ministro Brin 4389 R. de Escalada T.: 86-1014.

15 SERVICIOS VARIOS (Pedidos - Ofrecidos - Personales)

PEDIDOS

BUSCO chofer taxi, de noche, con experiencia y referencias. Viva en la Boca o Barracas. Tel. 28-2742.

DAMAS s. hijo, para limpieza y atención de hotelito. Doy vivienda, Juan B. Alberdi 5914, Cap.

SE NECESITA muchacho mayor de edad: pagos diarios para reparto de volante. Maipú 484 1er. piso. Después 20 hs.

SRA. mayor para cuidar bebé de 20 meses, pequeño quehacer y sueldo. 37-5630.

TERMINADORES P. colectivos. Cnel. Sayos 2855. Valentín Alsina.

OFRECIDOS

ADIESTRAMIENTO canino profesional a domicilio, cap. y pcia. Tel.: 250-0021, 28-3119.

ADIESTRAMIENTO canino a domicilio zona norte Olivos, San Isidro sin maltrato, experiencia y referencias 744-3209. (Fernando).

AIRE acondicionado instalaciones reparaciones, asesoramiento. 250-0763

ALBAÑIL especializado, refacciones, pintura, electricidad, azulejos, cerámica: 572-5038.

ALBAÑILERIA plomería, gas, cloacas, refacc. Construc. Hormigón en Cap y Prcia. Planos. Maipú 359 6° '82' 45-7388/30 5864

ALBAÑILERIA revestimientos frentes refacciones en gral. 88-8933

ALBAÑILERIA, techador, arreglos en gral. Revestimientos. Presupuestos s. cargo: 67-8971.

ARBOLES (pinos, eucaliptos) poda extracción limpieza, lotes retiro desechos vegetales. Cap. y o/Pcia 89-0078

ARREGLO coloco parquet y flexiplast, pulo y plastifico con materiales suecos: 922-7216.

ARREGLO heladeras familiares comerciales, cámaras en el día 361-3014

ARTISTA decora lámparas Entre Ríos 186 2° piso P. 1 Cap.

CARPINTERO a domicilio, precios módicos. Llamar todo el día: 632-8461.

CARPINTERO reformas, arreglos y lustrado de muebles: 45-0436.

CHOFER se ofrece con registro de prov. categoría. Transporte de personas. Para líneas de colectivos comunales: 208-8128.

CHOFER se ofrece con registro profesional y tareas administrativas. Amplias referencias Yerbal 642, 4° "A", Cap. Tel.: 71-3376.

CHOFER registro profesional Tel. 92-7657. Llamar de 8 a 12 hs. Sr. Zambrana

COCINERA minutera p. restaurante, casa de familia c. retiro. Sra. Nélida: 47-4546, habit. N° 3, 9 a 21 hs.

COCINERO, joven internacional, horario corrido: 824-3252.

CONSTRUYO regio fin de semana 35 m2. Ladrillos horn., armado, con instalaciones. T. $ 40 mill. 748-0104.

CORTINAS, reparación todo tipo entollables, americanas, tipo Brro., puertas plegadizas: 70-9772.

CUIDO niños a domicilio 69-0813 Floresta

DICTO clases de canto y guitarra en 3 meses desde 100.000 por mes. México 2065: 942-6474.

ELECTRICISTA en general, instalaciones domiciliarias. Trabajos rápidos a bajo costo. 45-9676. Todos los días.

EMPAPELADOR profesional $30.000 por rollo. Voy afuera, poseo movilidad: 48-1635. Patricio.

ENCERO viruteo pisos 9.000 $ m2. Limpieza de casas. Tel.: 922-4027, 771-3174.

ENSEÑO guitarra, música brasileña, bossa, samba, etc., ejecución: 52-9161. Rafael.

ENSEÑO guitarra y canto 48-8184

FOTOGRAFO casamientos, fiestas sociales. Retratos, excel. calidad importante referencias 750-9696

HAGO reformas de corbatas Luxemburgo 6954. Cap. alt. Cosquín 1600 68-8962

HERRERIA en general puertas ventanas, protección de balcones, zinguería, cerrajería. Presupuestos sin cargo, orientación técnica: 631-5519.

JOVEN azulejista y mosalquista se ofrece p/trabajos en obra o particular. 45-6634

JUBILADO joven, soltero se ofrece lavacopa y cocina. Sr. Orlando. Llamar de 8 a 10.30 hs. y de 14 a 20 hs. 32-7876.

LAVADOS de alfombras a domicilio 821-5644.

LIQUIDO sueldos y jornales todos los impuestos tram. municipales asuntos impositivos abono económico 768-9887. Daniel

MANICURA depiladora belleza del pie a domicilio 45-8364. 8.30 a 18.30

MATRIMONIO mayor se ofrece p. portería c. experiencia y referencias comprobables. Tel.: 855-7062.

MATRIMONIO p. portería c. antecedentes. Cangallo 1215, Cap. Pso. 3 "A".

MATRIMONIO se ofrece para portería: 33-7757. Sr. Díaz.

MATRIMONIO mayor s/hijos se ofrece Pavón 2053 94-1574 Hab. 5 de 17 a 21 hs.

MOZO mostrador con experiencia se ofrece. 21-7347

MUCHACHO p/todo tipo de trabajos de 6/14 hs o a convenir 240-4301

OFICIAL carpintero. Trabajos de arreglos a part. Tratar B. Pérez Galdós 343, La Boca.

PEDICURA manicura, belleza de pie. Apl. uñas postizas. Depilación con cera. Prec. accesibles. 38-4220. Mónica a domicilio.

PEDICURO masajista. Tel. 566-9647. Descuento 50% a jubilados o pensionados. Juan A. García 3352, Cap.

PEDICURO a domicilio jubilados 50% pedir hora 45-6634

PELUQUERO canino a domicilio, baños corte uñas inyecciones vacunas TE 69-0884 y 431-7997

PERSONA mayor se ofrece p. casera o portera. 93-2453.

PERSONA mayor, chofer vigilancia, sereno responsable. Voy al interior. Camino Gral. Belgrano Km. 17, n° 4855. Te.: 21-3288. Sr. Héctor.

PINTAMOS medianeras, ftes. de casas. Refacciones en gral. y terrazas. Trabajos con silletas: 58-3705.

PINTO CASA departamento en Capital y Provincia, precios sumamente bajos. Llamar al 27-1235. Sr. Luis.

PINTO casas, dptos., chalets, trabajos en gral. garantido. Tel.: 68-4371.

PINTO dptos. y casas por tanto o por día. Sr. Esteban: 47-5621.

PINTOR albañil decorador, referencias varias Brasil 1479 26-1525. Ramón.

PINTO casas deptos pintura en gral trabajos garantidos calidad y confianza refacciones 242-4541. Sr. J. González.

PINTURA empapelado, albañilería, electricidad, azotea. Av. Belgrano 1472 2° "C". 37-2753.

PINTURA gral. Trabajo de altura. Sr. Alarcón. Tel.: 854-5470.

PINTURA, electricidad y herrería. Tel.: 632-5336.

PINTURA, refacciones y plomería en gral., salpicado, limpieza de tanques, amplias garantías: 70-9772.

PLANOS municp, Sanit., gas, calculista en hormigón. Computo de presupue. en gral refacc., const., decor., albañ. 45-7388/30-5864

PLASTIFICO, pulo, pinto, viruteo, arreglo de parquets, limpieza integral de obras, casas y Dptos. 89-9919

PLOMERIA, gas, cloacas, reparaciones de instalaciones las 24 hs. Tel.: 632-5336.

PLOMERIA, gas, pintura, elect. Presupuestos gratis atend. p. sus propios dños. 47-9623.

15 SERVICIOS VARIOS (Pedidos - Ofrecidos - Personales)

OFRECIDOS

PLOMERO y gasista reparaciones e instalaciones en gral. Tel. 32-9304

PULIDO y plastificado material importado petrilac. Birmingham. Trabajos responsables desde $ 15.000. 821-3912.

PULIDOS y pistificados de pisos parquets damos 3 manos de poliuretano 5 años gtia.TE. 612-0139

PULO en el día parquet, mosaico, plastifico. Atendemos cap. y prov., inclusive sáb. y dom. 88-3988.

PULO en el día parquet mosaico, plastifico arreglos en gral., Capital Provincia 922-1443. Roberto 792-7553.

PULO plastifico encero material de 1ª limpio obras precios económicos 27-3926

REALIZO trabajos de pintura en deptos, casas o palieres. Gran responsabilidad 97-3700

REFACCIONES de frentes, pintura y albañilería y silletas: 37-5619, Salta 333.

REPARACION de heladeras, lavarropas y bobinaje motores. Trabajos garantidos: 241-9553.

SASTRE jubilado para trabajo de confección fina de hombres: 613-7321.

SE ACEPTAN trabajos manuales a domicilio: 37-5619. Salta 333, Cap.

SE HACEN trabajos de dibujos mecánicos planos proyectos presupuestos instalaciones asesoramientos 566-4011

SE OFRECE casero sereno cuidar chalet, jardinero. Cortada Gardel 3121, Cap.

SE OFRECE encargado o sereno p. hotel. 23-0422, Solís 1461, habit. 54.

SE OFRECE modista fina. Amenábar 1981, 1° "B", Cap. 781-0315.

SE OFRECE chica de 15 años p/cadeta. Buena presencia. Tel. 53-5815

SE OFRECE encargado o portero con vivienda 47-0427

SE OFRECE matrimonio p/portería, edificios ó encargado de hoteles 23-2993. hab. 1 14/22 hs.

SERIEDAD, honestidad, presupuestos en el acto. Carballo, pintura y refacciones: 774-5624.

SERVICE de lavarropas y heladeras de todo tipo, trabajos garantidos: 58-3705.

SERVICE lavarropas, heladeras en el día a domicilio con garantía. 361-3014.

SEÑOR señora, con coche se ofrece p. trámites, cobranzas, pagos. De confianza. 854-6324.

SEÑORA española se ofrece p. encargada de edificio chico c. vivienda. 89-6694.

SEÑORA responsable cuida niños en su domicilio zona Constitución: 23-7426.

SRA se ofrece p/cuidar niños durante el día Sra Margarita Tel. 82-2482

SRA se ofrece p/hora p/cuidar niños ó personas mayores 86-7200

SRA se ofrece para cuidar enfermos por hora día o mes. 45-1791

SRA se ofrece p/cuidar niños o enfermos o quehaceres domésticos Tel. 53-5815

SRA. SE OFRECE para cuidar niños en su domicilio: 88-8351.

SRA. SE OFRECE p. trabajar en cafetería: 49-3760.

SRA. para encargada de edificio con experiencia y preferentemente en zona céntrica. H. Yrigoyen 4934, Lanús O. (Portería.

SR. CON COCHE Taunus se ofrece para llevar pasajeros y cobranzas a entregar: 552-1793, hasta las 10 hs.

SR. se ofrece para restorante como parrillero 26-7926

TOLDO de aluminio y plástico completo y colocado $ 420.000 m2 s/anticipo. 612-9378. 613-5815. Sr. Miguel

TONY, gas, servicio permanente en gas y plomería en cualquier aparte del país, estancias etcétera 632-9857

TRATAMIENTO integral de la afección del pie. Trabajos a domicilio. Giribone 1121 1° P Dto A 208-0507. Avellaneda.

YESO, remiendos en el día dptos., frentes, pintura gral. 86-8724.

¿UD. NECESITA? efectuar trab. de plom., destap., cloacas, soldad., rep. en gral y a precios mód. y garant. Llame a Héctor Tel.: 42-0606 (las 24 hs.).

16 COMPRAS Y VENTAS VARIAS

BICICLETA fija para ejercicios con regulador de fuerza. Paraná 567, Portería.

CABECITAS cardenales corbatitas, jilgueros cantando y pichones. Después 16 hs. Rojas 953

CACHORRITOS caniches, enanos toy pedigree excel. calidad "Gulys" Cabrera 649 Banfield 242-8652

CACHORRO pequinés vendo 750-9443

CACHORROS cocker vendo. Collie también. 601-8799.

CALESITA y autovía Paraná y Ader esq. Villa Adelina ver sábado y domingo 18/22 hs.

CALESITA única por su estado ver todos los días de 17 a 22 hs. en Directorio y Fernández Cap.

CAMA ortopédica nueva, cromada part. 1,4 mill. Tel. 768-7481

COCHE cuna andador cama 1 pza. y otros. Dños. urg. Córdoba 6057 10° "D" Cap.

COMPRO colchón de lana cualquier estado, pago bien retiro a domicilio. 70-4768.

COMPRO estampillas colecciones y acumuladores, 86-3339

EN CONGRESO Vdo. ropa nueva y semi nueva todos los talles. 45-0291 ó 93-0136.

ESCALERA pintor (11) escalones m/dura 450.000 o permuto por (6) sillas comedor Ministro Brin 4389 R. de Escalada.

GASOGENO 3 kg. $500.0000 13 cajones gaseosas chica 300.000 Pavón 1738 Cap.

GLOBOS para propaganda impresos cualquier cantidad entrega inmediata. Entre Ríos 186 2° Piso P 1 Cap.

LOTE de discos clásicos $ 500.000. Cangallo 2120, portería, ver de 8 a 21 hs.

LOTE sacos descarne gamulanes sintéticos T. 44/46 juntos o por unidad 611-7366 José A. Artigas 255 Dto. 3

MATAFUEGOS ventas y carga en el día precios a consorcios y comercios financiación 362-7954

MATAFUEGO, corta papel y ropa usada en muy buen estado 771-5969. Uriarte 1128.

MEDIDOR de corriente nvo. José G. Artigas 255 Dto. 3

MIEL pura en pote de kg. o suelta y polen jalea real. Tel: 256-3383.

MODISTA vende vestido novia y madrina tela importada oportunidad T. 42/46 53-8844

MOTOBOMBA P. agua completa. Vdo. Ramón Castro 3830 Olivos.

PUERTA plegadiza, muy buen estado, vendo. 2 m alto por 3 m largo. Tel. 658-9351.

REMINGTON portátil norteamericana nueva 1,3 mill. Tel. 45-1973

SEMAFORO p/entrada y salida de vehículos c/o sin colocación nuevo Tel. 571-2030

SEÑORITA necesita secadores y espejo para peluquería de damas. 47-4464.

TARRAJA inglesa para gasista sin uso 93-9047

TRAJE de novia impecable y dos vestidos de fiesta República Argentina 819 Gerli

VDO. cachorros Dálmata con pedigree Francisco P. Moreno 2421 (Ex S. M. del Carril) Villa Pueyrredón Cap.

VDO. colección marquillas de cigarrillos americanos, 431-6295

VDO. tres ventanas de 50 a 110 Aberca corrediza con mosquitero aluminio Tel: 32-1231

VENDO traje de novia talle 46 precio a convenir. Tratar: 653-0274. Larrea 1594, Ramos Mejía.

VENDO 2 rollos polietileno p. consorcio, 23 kilos c/u 45 mill. total (un poco descoloridos). 765-0895.

VENDO cassettes "originales" cualquier tema música o intérprete desde $ 15.000 c/u Lavalle 742 al fondo.

VENDO dos matafuegos un portarrollos, cuatro exhibidores, caja para dinero llamar Sra. Carmen Tel. 45-7888

VENDO hermoso vestido madrina Guayra 2081 Piso 11 Dpto. "A".

VENDO saco gamulán hombre, de gamuza, 653-0118

VENDO vestido de novia mod. francés b/estado Lamadrid 410 6° "F" de 19.30/21 hs.

VENDO vestido de novia, único uso, organza bordada, talle 42/44, $ 1.000.000. Guido Spano 5333 (fondo), Villa Bonich, San Martín.

VESTIDO de novia talle 42 de gasa con detalle en raso. 69-0884 y 38-2624.

17 AUTOMOVILES PART. Y TAXIMETROS (Cpra. - Vta. - Perm. - Transf.)

COMPRAS

AUTO o pick-up. Compro cualquier estado, marca y modelo. Pago bien. Famatina 3694, Pompeya.

COMPRO Renault 12-77 adel. pago efectivo Fiat 125-73 impecable. 755-3623.

CUPE CHEVY 78 part. compra a part. unicamente muy buen estado. 241-0970.

FIAT familiar 1250 1500 comer. en buen estado. Asunción 5064 Devoto 8-12 hs. 50-2630.

FIAT 600-70 al 74 compro contado particular a particular Epecuén 82 Hurlimgham 665-0376.

VENTAS

AUTOPLAN Fiat 147 adjudicado 10 ctas. 32 mill. Libre de todo gasto. 654-6874.

CHEVROLET 400 buen estado muy bueno. Murature 397. Remedios de Escalada.

CHEVROLET 400 chocado de frente (poco) a la mejor oferta. 743-4010. M. Rodríguez 5260 VICTORIA.

CHEVROLET 400/69 super. Buen Estado siempre part. a part. liquido $ 15 mill. Paraguay 3724. 7° 42.

CHEVY SS 70 mecánica excelentes, detalles de pintura $ 19.500.000. Miñones 1974 Cap. Barrancas de Belgrano.

CHEVY 72 de lujo aire acondic. Freno de potenc. P. elegidos San José 1390 Cap.

CITROEN 3CV '73 muy buen estado mayor nuevo. Planes 1154.

CITROEN de importado t/fliar escucho ofertas o permuto 204-0120.

CITROEN 61 motor y chasis 0 Km. feo de chapa $ 2,5 mill. 208-7882.

CITROEN 2CV '68 detalle pint. motor rect. 0 km 8 mill. Tratar facil ver p/viaje Villegas 929 - Hurlingham.

CITROEN 3CV/73 impecable $ 13,5 mill. M. Leguizamón 3319. Cap.

COUPE Fiat 800 '69 convertible m/buena barata o permuto menor valor. Santa Fe 790. Lomas de Zamora.

COUPE Taunus '75 excel. est. 65 mill. 659-8677 o permuto.

COUPE Torino mod. 72 250 millones - Bolaño 520. Lanús Este.

DE SOTO 47 nafta gas licuado $ 3.000.000. C. equipo carburador gas. Lavalleja 2433 Lanús O.

DKW/65 joya vendo o permuto inmejorable oportunidad exte. estado. único en su clase. 768-9887.

DODGE 1500 '79 única mano Ramón Falcón 4601/5 Cap.

DODGE 1500 '75 Buen estado ver todo el día Chacabuco 755. Cap.

DUEÑO Dodge 1500 SP/73 muy bueno Cortina 729. Cap. Dom. de 8 a 20 hs.

FALCON 66 Estandar Tel.: 641-6640.

FIAT 1100 10 puntos Murature 397. Remedios de Escalada.

FIAT 600 65. Pedro Medrano 1257 San Miguel, Fte. Estación.

FIAT 600 '74 rojo impecable como 0km - Díaz Vélez 5102. Cap.

FIAT 600 '72 detalle Chapa $ 11.000.000. Olaya 1571 Depto 2 Cap.

FIAT 600 (76) 10 puntos. Manuel Ocantos 1054. Dock Sud.

FIAT 600/72 perfecto estado o permuto precio total $ 10.150.000 Pasaje I. Gómez 2550. 922-0277.

FORD FALCON Rural año 1975 600 mill. 40-9590.

F-100 O km. part. 571-9143. 125. Mill.

PEUGEOT 404 GP /76 o permuto por menos valor acepto ofertas. 361-7786/8569.

PEUGEOT 404 75 Gran Prix, muy buen estado. Tot. 31.800.000. Famatima 3700 (Pompeya).

PEUGEOT 404 66 buen estado o permuto. San José 1390 Cap.

PICK UP Chevrolet vendo mod (63) Buen estado c/cúpula. Pedernera 277. Cap.

RENAULT 4L 65 buen estado $ 3.200.000. Saladillo y Av. del Trabajo. V. Lugano.

RENAULT 4L 68 buen estado, Ladines 3743 Cap. 53-3363.

RENAULT 12 TL/79 part. urg. viaje 773-0424. El Salvador 5489.

RENAULT 12 TS. (77) increible $ 65 mill. Buen estado. Agustín de Vedia. 3330. Cap.

SIAM DI TELLA 1964, muy buen estado, motor ajustado, vendo. Obispo San Alberto 3158, teléfono 571-6147.

SIAM DI TELLA muy bueno. 62 total $ 7 mill. Hay fac. 69-1238.

TAXI FALCON /74 vendo dueño motor ajustado y habilitado reloj electrónico perfecto estado oportunidad. 53-8844.

TAXI OPEL 75 joya 35 mill. B. F. Moreno 3527. Cap. Tel. 612-8740.

TAXI RENAULT 12/81 vendo o permuto menor valor 942-0224.

TAXI Dodge 1500 mod. '79 4,5 mill. Añazco 1161. Cap.

TAXI Fiat Mirafiori 1981 habilitado 48 mill. 11 cuotas fijas 2,6 mill. 40-6195.

URGENTE por ausentarme vendo taxi Ranault 12/73, oblea 3. Cullen 5491 2° "5" Capital. Tel.: 52-4997.

VALIANT III mod. '66, motor muy bueno, pequeños detalles de chapa. Contado $ 11.000.000. Ver todo el día en Heredia 1607, Avellaneda.

VENDO Fiat 125. '77 en impecables condiciones, motor a nuevo. 70-2048.

VENDO Fiat 128 mod 75 patentado marzo 76 26 mill. Pirovano 1171. Lanús Este. 8/12.

VENDO Ford Falcon 69 muy bueno urgente particular. Total 1.600.000 Teodoro García 3840 Dpto. "1").

VENDO o permuto Fiat 128/72 particular a particular muy bueno. Pasaje Mónaco 4482. Cap. 566-5048.

VENDO plan Ovalo Tel.: 40-6232.

PERMUTAS

FIAT 600 dic. 79. Totalmente equip., perm. x 504/76 o Dodge 1500/76. Elizalde 1355, Avellaneda.

PERMUTO o vendo Chevrolet 71 ex taxi $6 mill. y facilidades. Morón 3402. Cap.

PERMUTO Rastrojero (62) por torno mecánico chico. Tel.: 762-2114. Después 19 hs.

PERMUTO Rastrojero Diesel mod. 78 por taxi en buen estado. Rawson 17 1° piso. Ramos Mejía.

18 ACCESORIOS P/EL AUTOMOTOR (Cpra. - Vta.)

VENTAS

BARANDA Machimbre ¾ espesor 2 mts. largo x 0.90 alt. C. 3 arcos p. lona $ 1.200.000. Tres Arroyos 2614, Cap. 58-9408.

LICENCIA de taxi y reloj por Fiat 600 Mod. 65 en adelante. Pacheco 3306 Cap.

REPUESTOS Volvo / 61-62. Autos usados b. estado varios. Estrada 700 Cap.

TORQUIMETROS con reloj sin uso. Encastre ¾ y 1". 35 y 16 kg. J. A. 97-1424.

VENDO o permuto partes de Ford A 31 años. Sarmiento entre Frech y Saavedra. Del Viso.

VIDRIO polarizado c. burlete Fiat 600 Cosquín 2674 Cap. 68-5504.

19 CAZA - PESCA - CAMPING - CASAS RODANTES (Cpra. - Vta. - Alq.)

VENTAS

ESCOPETA calibre 12.70, caños superpuestos, monogatillo, vendo. Iriarte 647, Avellaneda. Tel. 204-0775.

TRAILLER p. 4 personas completo. Figueroa Alcorta 1345. Merlo. Urg.

URGTE. vdo. casa rodante 4 a 6 pers. poco uso. $ 12 mill. 665-5188.

VENDO casa rodante año 81. Optimas condiciones, 4 personas. $ 2,5 mill. Quilmes. Te: 250-2047.

20 CAMIONES - COLECT. VEHIC. COM. (Cpra. - Vta. Perm. - Transf.)

VENTAS

BALANCIN Dodge '69 Mot. M. Benz 1114 M74 0km. vendo o pto. menor valor. Tel.: 751-4715. Urgente.

BEDFORD '61 tractor. Patagones 2569. Alt. Caseros 2500.

CAMION Ford 46 volcador, vdo. perfecto estado. Saladillo y Av. del Trabajo. V. Lugano.

CAMION Bedford vendo o permuto m. 65 por camioneta m. 72. Defensa 1647 - 7° "C".

CAMION Dodge '61 gasolero o pto. por rastrojero. Hondura 5530. Ezpeleta.

CHEVROLET furgón 1960 muy buena regalo $ 10.000.000. Boedo 1090 Cap.

RASTROJERO Diesel/70 motor 0 km 10 puntos $ 1.800.000. Calle 855. N° 2494. San Francisco Solano

RASTROJERO 78 pat. 79 muy buen estado. 45.000 Km. Pte. Sarmiento 233 Dto. 1° Lanús Este.

VDO. camión Mercedes Benz 608 D. Mod./79 c/caja térmica Garibaldi 1307 Entre Guido y Pazo San A. de Padua

VENDO cúpula pick-up Dodge 100 como nueva. Tel. 751-5797.

VENDO o permuto camión volcador Chevrolet '68. Tel.: 660-1565.

21 MOTOS - MOTONETAS BICICLETAS (Cpra. - Vta. - Perm.)

VENTAS

GILERA 300 impecable estado vdo. o pto. 204-0120

HONDA CV 400 T 81. Excelente estado, urgente. 765-0698.

VESPA excelente estado. Particular. Tel. 69-4316.

22 PROFESIONALES Y TECNICOS (Pedidos - Ofrecidos)

PEDIDOS

SE NECESITAN maestra jardinera y maestra normal jornada completa Gob. Irigoyen 445 Lanús O.

OFRECIDOS

DENTADURAS y composturas en el día de 8 a 20 hs. Lavalle 2072, 1° "D" Tel. 45-5381.

PORTUGUES profesora graduada, cursos rápidos, conversación todos niveles, especiales a iniciados. Sandra C. de Mello, B. Encalada 5040, Cap.

DENTADURAS

Fijas, parciales compl. $ 1.500.000. Especiales $ 1 mill. Implantes estética bucomaxilofacial. At. perman. Cons. gratis. Créditos. Centro Dental. Buines 1910 PB 84-6049 y 97-4113.

DENTADURAS

Y composturas en el acto. Facilidades de pago. 8 a 20 hs. Lavalle 2072 1° "D" 45-5381.

DENTADURAS

Rotas arreglo en el acto Boedo 981 Pedir hora 97-8137.

23 EMPLEADOS DE COMERCIO Y OFICINA (Pedidos - Ofrecidos)

PEDIDOS

SE NECESITAN personas ambos sexos con o sin experiencia para inmobiliaria, viáticos y comisión. Presentarse. Pedernera 302, El Palomar.

OFRECIDOS

ESTUDIANTE de ciencias económicas 2° año. c. registro y referencias se ofrece. 49-0556.

ESTUDIANTE Ciencias Económicas 2° Año, con registro y referencias se ofrece. 49-0556.

ESTUDIANTES de ciencias económicas liquidan todos los impuestos, declaraciones juradas contabilidades, sueldos y jornales. 91-9175 ó 941-8493.

PERITO MERCANTIL 33 años, amplia experiencia administ. y contable, caja, bancos, IVA. Sueldos. 87-5241.

24 PERSONAL P/CASA DE FAMILIA (Pedidos - Ofrecidos)

OFRECIDOS

MUCAMA seria 8 horas con retiro se ofrece: 97-8933.

PLANCHADORA por hora 15.000. 612-2291.

SRA. JOVEN trabaja por hora en la zona. Lavado y planchado. Sr. Godoy. Benito P. Galdós 343, La Boca.

SRA. SE OFRECE por hora medio día. Llamar de mañana. Tel.: 49-3482.

SRA. SE OFRECE por horas: 311-5734. Reconquista 629, 4° "7".

25 OFICIOS VARIOS (Pedidos - Ofrecidos)

OFRECIDOS

APARADORA de calzado a domicilio de niña 361-0910

JOVEN 17 años cadete para oficina, bar o cualquier trabajo. Institución secundaria (2° año). Sr. Alberto 88-3988.

LAVACOPAS se ofrece como efectivo (8 hs.) Corrales 1678 Cap.

LAVACOPAS se ofrece de 4 a 6 hs. puede ser de mañana Montaña 375 Dock Sud.

MECANICO de coches con buenas referencias Viamonte 382 2° piso.

MEDIO OFICIAL letrista efectivo o part. 311-7587

MUCHACHO lavacopas, 26 años, se ofrece. Tel. 92-7657. Llamar de 8 a 12 hs. Sr. Oscar.

OPERARIO para tareas generales se ofrece. 622-1345.

SE OFRECE cocinero práctico Tel. 23-4412

SEÑORA se ofrece como costurera c/máquina industrial en mi domicilio Calle 875 N° 5373 San Francisco Solano

SRTA. eficiente buena presencia trabajos imprenta pegadora estuches con 15 años de experiencia 97-8933

26 VIAJANTES DE COM. CORREDORES Y REPRESENTANTES (Pedidos - Ofrecidos)

PEDIDOS

NECESITO para venta lubricantes, corredores y revendedores con clientela propia. Jujuy 1149, Lanús Oeste.

NECESITO vendedor c/experiencia en vta. domiciliaria zona Caseros excel. comisión 772-5132

27 ALOJAMIENTOS - PENSIONES - HOTELES (Pedidos - Ofrecidos)

OFRECIDOS

PIEZA y cama alq. t/comodidad Lafuente 45. Alt. Rivadavia 7300.

A CABALLEROS camas muy confort. agua cal. coc. y lavad. económico. Av. Alte. Brown 1325. Boca

A CABALLITO excelente habitación, casa flia. No es hotel, dño. 431-5015 659-0614. Thompson 576 (alt. P. Goyena al 800).

A HABITACION, agua cal. permanente. Matrimonio o persona sola. Tacuarí 1463, Constitución.

ALQUILO habitación para matrimonio y persona sola. Donato Alvarez 341

ALQUILO hab. en casa de flia. Bolívar 321 1° piso

ALQUILO 2 piezas c/cocina 1 mill por mes. Atención de 15/19 hs. Virrey Liniers 844 Cap.

ALQUILO habitación amueblada para matrimonio ó 3 personas. Bmé. Mitre 2388, 1° piso.

ALQUILO habitac. chica amoblada a señorita sola o/ señora c/ teléfono. 97-7588

ALQUILO habitación amueblada, persona sola con cocina. Chacabuco 535, Capital.

ALQUILO habitación con o sin muebles 1 ó 2 personas sin depósito en casa de flia.: 431-7180.

ALQUILO hab. sin muebles en casa de flia., con derecho a cocina. 1 ó 2 Srtas. 97-8933.

ALQUILO pieza con pensión comp. Pers. jubiladas en casa quinta. 26-6476. De 10 a 12 hs.

ALQUILO pieza amueblada p/caballero solo casa de flia. México 1482. piso 3 Depto 1.

ALQUILO sra. sola o con hija 2 h[illegible] ciones cocina en casa particular [illegible] 1251. Capital.

ALQUILO habitación amoblada c/ [illegible] cina lavadero, terraza, teléf. Bel[illegible] ce 572. Cap.

ALQ. habit en flia. a hombre solo. M[illegible] xico 1428 3° "15" Cap.

ALQ. hab. c/o sin baño privado y m[illegible] bles. Granaderos 180. 32-2703

ALQ. hab. 1 ó 2 srtas. c/ teléf. cocina [illegible] agua caliente. 84-9786

CAMA caballero en casa de familia, [illegible] na Constitución. 23-7426.

DAMAS Caballeros, matrimonio [illegible] agua cte., tel., gas, lav., precios mód[illegible] cos San Juan 1244

DUEÑO alquila pieza $500.000. Ver [illegible] rectamente todo el día. Montiel [illegible] Cap. Tel. 87-1345.

DUEÑO alq. centro hab. señorita, c[illegible] ballero o matrimonio con cocina, [illegible] léfono. Paraná 344, 4° piso.

FAMILIA alquila pieza a mujer. S[illegible] 4379. 52-7294.

HABITACION en casa de familia p[illegible] persona sola 362-7000

HABITACION con baño privado. S[illegible] tiago del Estero 960, Cap.

HABITACION compartida sras. s[illegible] c/baño cocina heladera y [illegible] $ 450.000 mensuales. Corrientes [illegible] 4° G - 49-0532.

HABITACIONES a matrimonios [illegible] sin hijos, srtas., caballeros c/ cocina [illegible] baño a compartir. 86-7602.

HABITACIONES sin muebles Lacar[illegible] 146 Cap. 67-7353/69-5872

HABITACIONES matrimonios, ca[illegible] lleros, Srtas., muy familiar. Precio[illegible] económicos. San Juan 2879, Cap.

HABITACIONES para matrimonio [illegible] Srta., caballeros. Coc. y agua cali[illegible] te las 24 horas. Hernandarias [illegible] Cap.

HABITACIONES, cocina, agua cali[illegible] te. Serrano 1976, Cap.

HABITACION matrimonio srtas. T[illegible] cahuano 451 4° piso Cap.

HABIT. AMUEBLADA con cocina [illegible] gas, matrimonio o Srta. o caballe[illegible] alq. a convenir. Hernandarias 56[illegible]

HABIT. compart. Sras. Srtas. h[illegible] cocina, heladera, telef. 450.000 C[illegible] rrientes 1885 4°. 49-0532

HABIT. en casa de flia. 941-5913

HABIT. 1, 2, 3 pers. c/cocina y tel. B[illegible] pland 1785 Cap.

HABIT. 1, 2, 3 pers. c/cocina. Wenc[illegible] lao Villafañe 1615. Cap.

HAB. lujosa en dpto. categoría a [illegible] empleado único inquilino. 93-11[illegible] Llamar lunes a domingos

PARA SRTAS. hab. Córdoba 2437 4[illegible]

PIEZA amoblada dña. alquila con c[illegible] cina a joven solo o caballero mayo[illegible] TE: 69-3721

PIEZA para persona sola en casa [illegible] flia. 362-7000.

PRIMERA JUNTA alq. sala grand[illegible] balcón sin depósito sin muebles ma[illegible] trimonio. Fragata Sarmiento 25 Ca[illegible]

SRA. alquila cama a una srta. toda c[illegible] modidad. Cangallo 3045. Portería hay tel.

28 CASAS Y DEPTOS. DE VERANEO (Cpra. - Vta. - Alq. - Perm. - Transf.)

VENTAS

CASA fin de semana, 4 amb. material terreno 750 metros cuadrados, Moreno $ 50 mill. 86-7200.

MIRAMAR dño. dpto. 3 amb., 2 baños amoblado a estrenar, 1 cuadra playa. 631-4665.

PASO DEL REY casa quinta con terreno de 2.000 mts. cuad. 97-1178

ALQUILERES

ALQUILO chalet Santa Teresita 2[illegible] c/mar. Marzo y Semana Santa. 207-6410.

CAPILLA DEL MONTE Córdoba, casa grande, 8 pers., quincena $ 1,5 mill. por mes $ 2,5 mill. Tucumán 1064 Dto. 6, Lanús Este.

CAPILLA DEL MONTE Córdoba, casa grande, 8 personas, quincena $ 1[illegible] mill. Mes $ 2,5 mill. Tucumán 1064 Dpto. 6, Lanús Este.

CORDOBA Mina Clavero casa buena ubicación cochera - jardín parrilla Baratísima. Marzo - abril. Tel.: 658-0114.

29 HALLAZGOS Y EXTRAVIOS

SAN LUIS 2685 S.A.

Domicilio en San Luis 2685, Capital Federal, comunica extravío de títulos 2, 23 y 32 representativos de 5.000.000, 1.000.000 y 600.000 acciones de un peso cada una respectivamente.

EL PRESIDENTE

31 VARIOS

VARIOS

REGALO perrita pomerania, 5 meses muy linda. Con vacunas. Pelegrini 1444 Florida.

EL RELEVO DE BURTON FUE GRAN SUCESO

NUEVA YORK, 22 (ANSA).— Medirse en teatro con **Richard Burton** no es tarea fácil. ¿Quién podría sustituirlo en **"Camelot"**, de la que ofreciera casi un año y medio de representaciones en el State Theatre de Nueva York, e invadir realmente el Winter Garden de Broadway en el rol del Rey Arturo? **Un solo actor: Richard Harris.**

La invasión fue evidentemente real, tanto que, al concluir el estreno de esta tercera versión de la obra de Alan Jay Lerner y Frederick Loewe, el crítico se preguntó: ¿pero qué musical es éste? Harris luchaba con dos fantasmas (además del perteneciente al maligno Mordred): Burton joven, el de 1960, y Burton redivivo, el del año pasado. Fue asaltado desde dos partes: por la frescura del primer Rey Arturo (Burton tenía 35 años cuando debutó en **"Camelot"**) y por la gallarda maestría del segundo, que supo usar todas las experiencias, incluidas las hollywoodianas. ¿Con qué arma podía defenderse el actor, que apareció en el gran escenario del éxito no ya en un Shakespeare, sino, como se recordará, en el filme "The Sporting Life", en 1963?

El arma de Richard Harris fue su interpretación, que sorprendió a todos. La pregunta "¿sabrá cantar?" pasó a segundo plano. Surgió en cambio el verdadero contraste.

Ha Finalizado "Guerra Musical"

COLOMBIA Y VENEZUELA "FIRMAN ACUERDO DE PAZ"

BARRANQUILLA, Colombia, 22 (DPA).— Reina nuevamente la **"paz musical"** entre los intérpretes de música popular de los países vecinos y hermanos, Colombia y Venezuela, al cabo de 100 días de **"hostilidades"**.

Dirigentes gremiales de ambos países concluyeron en las últimas horas en el Sindicato Nacional de Trabajadores de la Música (SINTRAMUCOL) de este país, aquí, un acuerdo con voceros del Sindicato de Trabajadores de la Música del estado de Zulia.

En los últimos días de 1981 se presentó un incidente con intérpretes colombianos de música "ballenata", la cual es sinónimo de empleo del acordeón como instrumento básico y, a la vez, especialidad clásica de éstos, **por la interpretación del himno nacional de Venezuela en acordeón,** que los colombianos presumieron debería ser entendido como gesto de homenaje y simpatía de sus anfitriones.

Pero, al contrario, algunas autoridades en gesto acucioso, **aplicaron disposiciones estrictas que ordenan interpretar el himno nacional venezolano únicamente con determinados instrumentos.**

El intérprete que hizo sonar su acordeón junto con otros colegas suyos, **fue detenido y, al regresar a su país, Colombia, mostró, inclusive en TV, señales de flagelamiento.**

A ello siguió una cadena de reacciones, en buena parte emocionales que culminaron en un veto a los músicos venezolanos en Colombia, que acaba de concluir, restableciéndose las buenas relaciones tradicionales.

Las partes se anticipan, también, a quienes parecerían interesarse en mantener un ambiente tenso, al decir: **"A partir de la fecha toda agrupación musical venezolana puede actuar en Barranquilla, Santa Marta, Cartagena y demás ciudades de la costa, mientras que nuestras orquestas y conjuntos pueden hacerlo en el estado de Zulia y regiones cercanas"**, precisamente el ámbito del conflicto.

"Esto, dicen los firmantes, en virtud de que algunas entidades gremiales que nada tienen que ver con los verdaderos trabajadores de la música, están aún empeñadas en mantener una tirantez que perjudica a nuestros afiliados en ambos países".

Queda pendiente, sin embargo, un conflicto con agremiaciones de compositores. El "veto" afectó a intérpretes individuales y conjuntos venezolanos durante la importante temporada navideña en Colombia y, en respuesta, fueron afectados colombianos. En Venezuela, especialmente en Caracas, **pero el daño principal se sintió en los sentimientos de las personas comunes y corrientes afectadas.**

VUELVE "EL SECRETO" FILME DE SUSPENSO

Se informa que en estos días se presentará una producción francesa dirigida por Robert Enrico (Los aventureros, Alias Ho) e interpretada por Jean Louis Trintignant (El atentado, Los violines del baile), Marlene Jobert y Philippe Noiret. Su título es "El secreto" (Le secret), que recibiera en su oportunidad numerosos premios.

El celebrado Jean Louis Trintignat definió a esta película como "una obra inteligente, con gran profundidad política y sobre todo muy actual. Está basada en hechos que le pueden suceder a uno cualquiera en cualquier momento. Con solo leer un diario, nos damos cuenta de que detrás de muchos titulares se esconde una historia como ésta, por eso cuando leí el "guión me fascinó y hasta puedo confesar que me llegó a asustar la idea de que nos podemos ver envueltos en una historia angustiosa y gravísima sin darnos cuenta".

"David, mi personaje —continúa Trintignant— es un hombre que huye... que tiene miedo. Es un individuo muy ambiguo porque no sabe a lo largo del filme, si está loco, si es un paranoico o se trata de un ser pasivo..."

William Hurt, Actor de Singular Talento

William Hurt (Ned Racine) fue gratificado por excelentes críticas, por su estupenda actuación (debut) del filme de Ken Russel **"Alterated States"**, y siguió acumulando laudos con el estreno del filme de Peter Yates, **"Eyewitness"** teniendo como coprotagonista a Signourney Weaver. Un miembro del prestigioso Circle Company de Broadway, dice que Hurt creó una variedad de roles en producciones tales como "Fifth of July" y "The Runner Stumbles". Se le otorgó un Obie por su actuación en "My Life" de Corinne Jacker y ganó el Theatre World Award por la aparición en el repertorio durante la temporada 1977-78 la que incluía "Lulú" y "Ulises in traction". Un graduado de la famosa Julliard School en New York City dijo que Hurt personificó a Edmund en Oregon Shakespeare Festival Production de Eugene O'Neill, "Long Day's Journey into Night", "Man and Superman" en el Meadowbrook Theatre y apareció en "Henry V" de William Shakespeare para el festival de New York

JOVEN ES PRODIGIO TOCANDO EL VIOLIN

BONN, 22 (ANSA).— Herbert von Karajan la definió como "la única violinista-prodigio después de Yehudi Menuhin".

Se llama **Anne Sophie Mutter y tiene 19 años.** Es la única estrella fulgurante en un mundo de astros violinísticos todos masculinos, llegada al firmamento a treinta años de distancia de la última reina del Stradivarius, Ginette Neveu.

Anne Sophie nació en Rheinfeldes, en la frontera germanosuiza y obtuvo a los 6 años su primer premio musical. Desde entonces ha hecho una carrera deslumbrante por su talento, su técnica y la excepcionalidad de su preparación musical.

Kathleen Turner, el Futuro le Pertenece

Kathleen Turner (Matty Walker) hace su aparición en debut en el largometraje de "Body Heat", pero también es muy recordada por el drama "The Doctors".

Ocho de estos meses, también se la pudo ver en los escenarios de Broadway como Judith Hastings en **"Gemini"**. Como su padre estaba en el servicio extranjero, Kathleen ha vivido entre otros lugares, en Canadá, Cuba, Venezuela y Londres.

Kathleen encontró su rol en "The Doctors", y demostró un excelente trayecto actoral, el que le demandó una sólida actuación en determinado tiempo. El escritor y director, Kasdan, quien la eligió para el principal rol de Matty en "Body Heat", es firme en su convicción al decir que ocupará un lugar importante en las listas de estrellas femeninas, que actualmente están vacías. **"Tiene una de las voces más excitantes que había oido en mucho tiempo", nos dijo. "Además, tiene un hermoso talento de actriz y una increíble belleza"**, acotó.

PARODIAN "LA VOZ HUMANA" Y HAY ENOJOS

ROMA, 22 (ANSA). — Acaba de estrenarse en el teatro Parioli de esta capital la famosa obra del dramaturgo francés **Jean Cocteau, "La voz humana"**, en cuyo papel protagónico se destacaron, en Italia, actrices como **Anna Proclemer y Anna Magnani**, la primera en la década del '40, la segunda veinte años más tarde. Ahora, le tocó hacer el papel de la mujer que hace su última llamada telefónica a un ex amante a otra Anna. Se trata de **Anna Mazzamauro**, pero las cosas no resultaron como en los mencionados momentos anteriores. Es que la Mazzamauro es una excelente actriz... **pero cómica, que de ningún modo puede dar una heroína romántica como exige la obra de Cocteau.** Por otra parte, el realizador parece advertirlo desde el momento en que transforma el decorado **en un ámbito propio para una actriz de Hollywood, años '40.** En otras palabras, la transforma en una "star" en crisis por amor.

TV PROGRAMA TV

14 (11) **MARIANA - Teleteatro**
V. Castro, R. Guerra.
(13) **FAMILY - Serie**
14.30 (7) **CINE PARA LA FAMILIA**
15 (9) **BUENAS TARDES, MUCHO GUSTO - Femenino**
Annamaria, V. Bruno, S. Atmar
(11) **NUESTRO CINE**
(13) **UNA MUJER MARCADA - Teleteatro**
José Vargas, Sasha Montenegro.
16 (9) **UN CALLEJON EN LAS NUBES - Teleteatro**
Jorge Mayorano, Silvina Rada.
(13) **BURBUJAS - Infantil**
Muñecos animados.
16.30 (2) **SOLEDAD - Teleteatro**
Libertad Lamarque
(7) **TELEJUEGOS - Infantil**
17 (9) **MARGARITO TERERE - Infantil**
Blanquita Silván.
(11) **EL ARABE - Telenovela**
Enrique Elizalde, Julieta Egurrola.
(13) **EL TIEMPO DE LOS CHICOS - Infantil**
Elvira Romey.
17.30 (2) **LA TRIBU BRADY - Serie**
Robert Reed
18 (2) **EL INCREIBLE HULK - Serie**
Bill Bixby, Lou Ferrigno.
(7) **LOS ANGELES DE CHARLIE - Serie**
F. Fawcet, K. Jackson, J. Smith
(9) **IMPERIO DEL OESTE - Serie**
Richard Egan.
(11) **DIBUJOS ANIMADOS**
18.30 (11) **BONANZA - Serie**
L. Greene, D. Blocker.
19 (2) **LADRON SIN DESTINO - Serie**
R. Wagner, M. Throne.
(7) **JULIAN DE MADRUGADA - Teleteatro**
Marta González, Víctor Hugo Vieyra.
(9) **DE SIETE A OCHO - Periodístico**
B. Elizalde, C. Mascetti, S. Huberman
(13) **LA MUJER BIONICA - Serie**
Lindsay Wagner.
19.30 (11) **REVISTA ONCE - Periodístico**
U. Barrera, V. Sueiro
20 (2) **VALLE DE PASIONES - Serie**
B. Stanwick, P. Breck.
(7) **DOS EVAS SIN ADAN - Comedia**
Penny Marshall, Cindy Williams.
(9) **VIDEOSHOW - Periodístico**
Alberto Muney, Alicia Barrios.
(11) **LA ESCLAVA - Teleteatro**
Lucelia Santos.
(13) **BUENAS NOCHES ARGENTINA - Periodístico**
S. Villarruel, R. Maidana, N. Longo
21 (2) **LAS CALLES DE SAN FRANCISCO - Serie**
Karl Malden, Michael Douglas.
(7) **SESENTA MINUTOS - Periodístico**
J. Gómez Fuentes, O. Otranto, M. Larreta.
(9) **EL RAFA - Telecomedia**
A. De Mendoza, A. Bruzzo.
(11) **LA TUERCA - Cómico**
M. Zucker, V. Rubino.
(13) **LA AVENTURA DEL HOMBRE - Serie**
Mario Grasso
22 (2) **BARETTA - Serie**
(7) **ESPECIALES DE ATC - Especial**
"De aquí a la eternidad" (Primera parte), Natalie Wood, Roy Thinnes.
(11) **TODA LA VERDAD**
Lucho Avilés
(13) **EL MUNDO DEL ESPECTACULO**
"Mi padre era un extraño" Melugn Douglas, Gene Hackeman.
22.30 (9) **TELEPOLITICA - Periodístico**
Raúl Urtisberea.
23 (2) **KOJAK - Serie**
(11) **GALERIA NOCTURNA**
23.30 (9) **VIVO DE NOCHE - Periodístico - Musical**
Andrés Percivale.
24 (2) **PATRULLA SECRETA - Serie**
Jack Thompson, Peter Summer.
(7) **EL CUSTODIO - Serie.**
Dennis Wateman, George Cole.
(9) **GRANDES OLVIDADOS**
(11) **NOTICIAS ONCE - Informativo**
A. Repetto, E. Landi.
(13) **SEPTIMA EDICION - Informativo**
S. Villarruel, J.I. López.
0.30 (11) **OWEN MARSHAL**
(13) **LA MEDICINA Y USTED - Científico**
1 (7) **ATC INFORMA - Informativo**
C. Nahón, P. Dizán, P. Bauer
(13) **TRASNOCHE 13**
Primera sección: "Un incendio en el cielo", Richard Crennar, Elizabeth Ashley.
Segunda sección: "Minestrone" - Miniserie

NUEVO CANTO AMERICANO

Organizan Festival en México

MEXICO, 22 (EFE).— México será sede del **"Primer Festival del Canto Nuevo Latinoamericano", que del 29 de este mes al 4 de abril próximo se llevará a cabo en esta capital.**

Los países que concurrirán a dicho evento son la Argentina, Cuba, Nicaragua, Chile, Puerto Rico, Perú, Uruguay, Venezuela y Brasil.

● **CICLO VERDIANO**

PARIS, 22 (ANSA).— Gran entusiasmo del público francés en París por un ciclo de óperas verdianas, elegidas entre las de la producción juvenil del compositor. Se representaron ya **"Macbeth"** e "I masnadieri" en el "Théatre Lyrique" y todavía faltan, en las próximas semanas **"Attila"** y **"Ernani"**.

Roa Bastos Reclama Unidad Intelectual

PARIS, 22 (AFP).— El intelectual latinoamericano, cualesquiera sean sus actividades científicas, artísticas o literarias, debe cumplir una función orientadora en las proposiciones del Tercer Mundo para un nuevo orden cultural mundial, **afirmó el escritor paraguayo Augusto Roa Bastos, en declaraciones a France-Presse.**

El autor de **"Yo el supremo"**, que vive en Tolosa, sur de Frnacia, abogó por la creación de una Federación de Escritores de Lengua Española, con una rama hispánica y otra hispanoamericana, "para permitir la formación de un consenso entre intelectuales y artistas independientes y democráticos, y poder así establecer un estatuto del artista latinoamericano y del escritor en particular".

Esta "comunidad orgánica" de cultura, en una segunda fase, convocaría a todos los intelectuales y artistas —hombres de ciencia y pensamiento, enseñantes y periodistas entre otros— de Brasil y Portugal para crear una Confederación Iberoamericana de Trabajadores de la Cultura constituida en ramas confederadas por países y por regiones culturales de América latina ".

SUS CARTAS ESTAN ECHADAS

◊ M	♠ U	◊ U	♡ C	♣ D	◊ C	♠ N	♣ E	◊ H	♡ U	♠ P	♣ J
♣ E	♡ I	♣ L	♡ D	♠ O	♣ O	♡ A	♣ P	♠ C	♡ E	♠ O	♣ A
♡ L	♣ R	◊ A	♠ M	◊ S	♣ A	◊ N	♡ C	♣ M	◊ O	♡ O	♠ A
♣ A	♡ R	♠ S	◊ V	♠ D	♡ A	◊ E	♠ E	◊ D	♠ A	♡ Z	♣ N
♡ O	♣ A	◊ A	♡ N	♠ M	◊ D	♠ O	◊ E	♣ N	◊ S	♣ A	♠ R

En estos 60 naipes se encuentra encerrado un mensaje para usted. Acaso se trata de un augurio o de una advertencia que no deberá desestimar. Para dar con el mensaje que corresponda al lector éste debe proceder de la siguiente manera: si su nacimiento se ha registrado entre los días 5 y 11 (no importa el mes) elegirá PICAS; si se ha producido entre los días 12 y 19, TREBOL; si lo fue entre los días 20 y 27, DIAMANTE, y finalmente, si su advenimiento al mundo aconteció entre los días 28 y 4, su palo será CORAZONES. Una por su orden leyéndolas de izquierda a derecha, las letras que llevan las cartas correspondiente a la fecha en que nació y escríbalas. Así obtendrá el mensaje.

Se Filmará la Vida de Picasso

SERA EL DEBUT COMO DIRECTOR DEL ACTOR ANTHONY QUINN

MADRID, 22 (EFE).— En los sueños prohibidos de un actor como **Anthony Quinn** surgen auténticas epopeyas protagonizadas por **"El Quijote", "Ernest Hemingway" y "Pablo Picasso".**

Tres bolas se lanzan al aire y por arte de magia, igual que en juego de azar, sobre el tapete aparece "Picasso", el célebre pintor español, que por su arte innovador de una época pictórica y su vida novelesca, tiene los mejores ingredientes para ser deleite de la pantalla grande.

"Por fin voy a ser Picasso", gritó Anthony Quinn nada más llegar a España. Los sueños, en realidad, no son tan fantásticos y España es el lugar ideal para recrearse en el recuerdo de uno de sus más grandes pintores del siglo XX.

"Desde hace muchos años —comenta el actor méxico-americano— he querido llevar al cine a Don Quijote, Hemingway y Picasso, pero siempre choqué con el mismo problema: no hay buenos guionistas".

"Escritores hay muchos, especialistas en adaptaciones cinematográficas abundan por doquier, pero nunca conseguí un buen guión sobre estos tres personajes".

● DEBUT

En primer lugar, ya tiene productor, Carlos Escobedo, tiene también dos buenos guiones, no falta tampoco un capital **superior al millón de dólares** y, por último, la dirección adecuada. En esta última parcela se inaugura Anthony Quinn como director. La primera parte de la película —según anunció personalmente— será dirigida por él.

Por esta razón nada más llegar a Madrid, donde se incorporó al rodaje de "Crónica del alba" basado en la novela de Ramón J. Sender, acudió al museo Del Buen Retiro para admirar "El Guernica" de Picasso. En el mismo museo adquirió los últimos libros editados sobre el pintor y comenzó la tarea de documentarse aún más sobre su personaje.

¿Por qué Picasso? La raíz de su amor por este personaje está en su definición como hombre: **"Soy un revolucionario, y amo a todos los revolucionarios".** Picasso revolucionó la vieja línea pictórica, Hemingway hizo lo mismo con una insólita estilística de la prosa moderna y el Quijote es por autonomasia un "soñador" que rompe con todas las reglas de los caballeros de la Edad Media.

"Soy revolucionario políticamente, artísticamente, en todo —comenta— **pero debo decir que 'revolución' no significa violencia,** quiere decir responsabilidad. Responsabilidad para que nadie sufra, nadie falte a la escuela y todos seamos libres".

JUAN PABLO II Y SU PUEBLO EN UN FILME

"De un país lejano... Juan Pablo II" es un filme que cuenta con la dirección del laureado realizador polaco Krazysztof Zanussi, creador entre otros recordados filmes de "Vida en familia", "Iluminación" y "Espiral".

Esta película no solamente narra la singular y heróica vida de Su Santidad, Juan Pablo II (el primer papa no italiano en 400 años de historia) sino que es también la historia del pueblo polaco, a través de sus luchas permanentes contra los sistemas y regímenes totalitarios que han pugnado por aniquilar su alma. La mayor parte de este filme fue rodado en Polonia y otra parte en los interiores de la basílica de San Pedro y en la Capilla Sixtina.

LA INTIMIDAD DE UN TRIANGULO FAMILIAR

Se ha repuesto en los últimos días el filme "Intimidades", protagonizado por Jackeline Bisset, Robert Powell, Per Oscarsson, Shirley Knight Hopkins y Tarka Kinds. La dirección fue ejercida por Philippe Saville. Se trata de un relato sobre las apasionantes experiencias de un matrimonio y de su pequeña hija. Cada uno de los personajes mantendrá en riguroso secreto todo lo que ha sucedido durante la momentánea separación de los miembros de la familia.

PROXIMO ESTRENO DE UN FILME NACIONAL

Para el próximo jueves 25 del corriente, está fijado el estreno de la película local La casa de las siete tumbas, con dirección de Pedro Stocki, sobre argumento de Atilio Polverini y Fernando Real. El guión cinematográfico fue elaborado por Polverini.

El filme narra la historia de dos amigas que, en su infancia transcurrida en un pueblo, se desafiaban a entrar a una fantasmagórica residencia ubicada en las afueras del lugar. Una de ellas, Clara, la más decidida, se burlaba de los miedos de su amiga, Cecilia, estableciéndose entre ellas una permanente competencia. Crecen, llegan a la adultez, y una gran transformación se ha producido en ellas: la que parecía más decidida y temeraria se ha convertido en un ser solitario, tímido, introvertido, fracasada en su matrimonio y en su vida de relación. La otra, la que no quería acercarse a esa casa que creían habitada por seres terribles y fantasmagóricos, ha aventado sus inhibiciones y se ha convertido en una mujer vital, libre, que ama la vida y las posibilidades que ésta le ofrece.

● ANTECEDENTES

El director Pedro Stocki, de larga trayectoria en el corto metraje y en el cine publicitario, realiza con este filme su "opera prima" en el largo metraje.

Y lo hace con un elenco de figuras de gran popularidad y prestigio. Lo encabeza Soledad Silveyra, que cumple el difícil rol de la acomplejada Clara. Miguel Angel Solá, María Rosa Gallo, María Leal y Cecilia Cenci completan los roles protagónicos.

JEAN ROCHEFORT VUELVE A ESCENA

PARIS, 22 (ANSA).— El nuevo espectáculo del Teatro de las Artes da lugar a la primera puesta en escena de **Jean Rochefort.**

Bretón de nacimiento, Jean Rochefort se orientó desde muy joven hacia el estudio del arte dramático. Durante años se lo pudo ver, sobre los escenarios parisienses, junto con Delphyne Seyrig y otras personas de igual valor del mundo del espectáculo.

Más tarde, habría de abandonar el teatro por el cine y es muy probable que jamás hubiera puesto los pies sobre un escenario de no haber recibido, hace muy poco, una llamada de auxilio da su entrañable amigo Jean Pierre Marielle.

Nora, Mito del Feminismo, es una Muñeca Fantasiosa

TURIN, 22 (ANSA).— Para el director Giancarlo Nanni que acaba de poner en escena en el teatro Italia de esta ciudad **"Casa de muñecas"**, la inmortal obra de Ibsen, **Nora no es una supermujer sino una criatura.** La pregunta clave, sostiene Nanni, es la que le hace Torwald hacia el final, cuando Nora va derrumbando uno por uno los falsos cimientos de su matrimonio: **"¿Hay una ocupación adecuada a tí?"** Y si el espectador es sincero consigo mismo y con Nora concluirá en que se trata **de una buena muchacha pero que no sabe nada de nada.**

Es precisamente **"una muñeca"** que sirve para jugar con los hijos —como si fuera una criatura más— para proporcionarle placer al marido y para ayudar a los amigos: es el rol que ha aprendido a desempeñar en la sociedad. ¿Pero, qué sabe Nora de trabajo, de ganarse el pan diariamente, de los sufrimientos y penurias que le están reservadas a una mujer —y a una mujer de su condición social más todavía.

Drama de Millones de Niños sin Hogar Denuncia "Pixote"

Más del 50% de la población de Brasil tiene menos de 21 años e incluye a más de tres millones de chicos sin hogar. Chicos que deambulan por las atestadas villas de emergencia de las principales ciudades, como Río de Janeiro y San Pablo. Chicos que se convierten en presas fáciles de delincuentes mayores que ellos o de otros como ellos porque la ley brasileña no permite que se enjuicie a nadie menor de 18 años por actos delictivos o criminales. **"Pixote" de Héctor Babenco es un filme sobre estos chicos.**

—Al comienzo —dice Babenco— **se muestran 500 chicos, todos anónimos. No hay personajes definidos. La perspectiva inicial no muestra ni indica quién va a ser el "héroe". Poco a poco emergen algunas figuras: Fumaca, Garatao, alguién que comienza bajo el nombre de Pixote. Luego siguen Dito, Lilica, Chico. La historia se desenvuelve sin un héroe. Después de cierto tiempo algunos de los personajes ganan en personalidad, en importancia y se convierten en los líderes de la película.**

"CANDIDO", MOROSA VERSION

VENECIA, 22 (ANSA).— Existen obras que resultan difíciles de poner en escena debido a que poseen una especial cualidad novelesca y demasiado diálogo, tal como ocurre con casi todo el teatro norteamericano contemporáneo. Pero no hay necesidad de irse hasta Estados Unidos para comprobar este apotegma. Según los críticos, el "Cándido" de Leonardo Sciascia que abrió el Festival Venecia Teatro '82 tiene la serie de artificios en lo que a diálogo se refiere que a veces la vuelven irrepresentable.

Una novela como esta, "Cándido", adaptada al teatro conllevaba riesgos difíciles de cumplir para los adaptadores que han salido del paso de la mejor manera posible, según opinan los críticos. Pero las novelas de De Chiara son realmente difíciles, tal como ocurre con "Consejo de Egipto" y "A cada uno lo suyo". En primer lugar el obstáculo es el diálogo moroso y excesivo, según opinión de los especialistas.

PALABRAS CRUZADAS

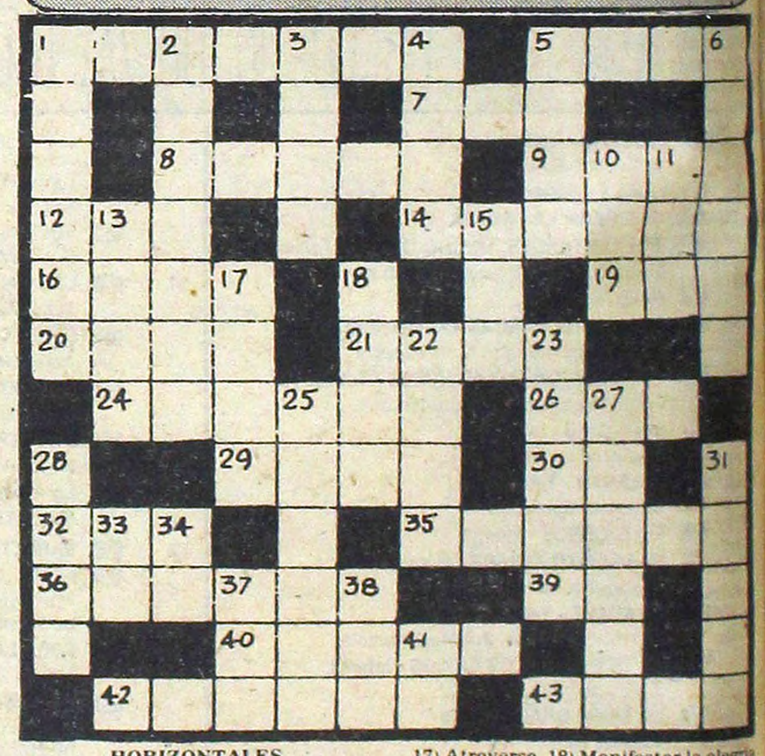

HORIZONTALES

1) Residencia suntuosa. 5) Bahía natural o artificial. 7) Enojo, cólera. 8) Meter el cuerpo en un líquido para limpiarlo. 9) Corta por el pie. 12) Indio fueguino. 14) Terminar, concluir. 16) Ave zancuda. 19) Aféresis de ahora. 20) Autillo, ave nocturna (plural). 21) Pronombre personal. 24) Sitio donde hay muchos huesos. 26) Se encaminan. 29) Extraordinaria, poco frecuente. 30) Terminación verbal. 32) Expiración brusca del aire contenido en los pulmones. 35) Ninfa marina. 36) Encontrarse en cierto lugar. 39) Sufijo aumentativo. 40) Maltratado, deslucido. 42) Carruaje con dos asientos y capota. 43) Ondas en la superficie de las aguas.

VERTICALES

1) El que guía o dirige un buque. 2) Estandarte de los emperadores romanos (plural). 3) Tallo de las gramíneas. 4) Percibirá los sonidos. 5) Mamífero roedor. 6) Expondrán un manjar a las brasas. 10) Ciudad y puerto de Finlandia. 11) Dios del hogar. 13) Puro, sin mezcla. 15) Planta crucífera hortense. 17) Atreverse. 18) Manifestar la alegría con movimientos del rostro. 22) Alabanzas. 23) Avariento. 25) Conjunto de ramas. 27) Cantera de arena. 28) Pez marino de carne muy apreciada. 31) Costal grande (plural). 33) Río de Siberia. 34) Afirmación. 37) Oxido de calcio. 38) Igualdad de nivel de las cosas. 41) Otorga, dona.

(La solución mañana)

G	A	R	R	O	C	H	A	D	O	R	
E	L		A	B	R	O	J	A	L		P
L	O	A		O	A	S	I	S		P	I
A	M	A		E		T			A	L	O
T	A	L	O		N	E		T		A	
I	N		L	E	A	L	M	E	N	T	E
N	O		I	N		E	I	L	A	I	S
A			V		I	R		A		C	
		F	R	I	E	G	O			T	A	S
V	U	E	L	T	A		T	A		R	A
A	M	O	L	E		F	A	L	A		L
N	A		O	R	G	A	N	I	N	A	

(Solución del problema anterior)

USTED Y LOS ASTROS

ACUARIO
(21 de enero al 19 de febrero)
Buena predisposición para su trabajo, se adelantan tareas. En amor, gratos momentos. No olvide a familiares.

PISCIS
(20 de febrero al 20 de marzo)
Es el momento de activar tareas, apoyo de compañeros. En amor, imprevisto encuentro. Buena noticia en el hogar.

ARIES
(21 de marzo al 20 de abril)
Se confirman nuevas tareas, obre sin temor. En amor, altibajos, sea prudente. Se aclara situación familiar.

TAURO
(21 de abril al 22 de mayo)
Buen día de trabajo, se confirman planes. En amor, analice sus sentimientos y sea sincero. No olvide a amigos.

GEMINIS
(23 de mayo al 21 de junio)
Es el momento de activar tareas, de usted depende una solución. En amor, no de motivos de discusión. Salud bien.

CANCER
(22 de junio al 21 de julio)
Active plan de trabajo, buenas posibilidades. En amor, no dé importancia a una discusión. Salud y azar mejor.

LEO
(22 de julio al 21 de agosto)
Se confirma asunto de trabajo, incluya a compañeros. En amor, no existen motivos de duda. Alegría en el hogar.

VIRGO
(22 de agosto al 22 de setiembre)
Buena oportunidad en su trabajo, obre con decisión. En amor, se aclaran dudas. Apoyo de amigo en plan personal.

LIBRA
(23 de setiembre al 22 de octubre)
Se confirma buen presentimiento en asunto de trabajo. En amor, sepa esperar el momento. Alegría por encuentro.

ESCORPIO
(23 de octubre al 21 de noviembre)
Buen día de trabajo, salen tareas atrasadas. En amor, altibajos, obre con simpatía. Noticia en el hogar.

SAGITARIO
(22 de noviembre al 21 de diciembre)
Buen día de trabajo, actividad provechosa. En amor, cuidado con los celos. Se aclara situación familiar.

CAPRICORNIO
(22 de diciembre al 20 de enero)
Es el momento de tomar una decisión en su trabajo. En amor, se confirma buen presentimiento. Noticia de amigo.

Teatro Para Niños

MAGRO RESULTADO EN OBRA PANFLETARIA

MADRID, 22 (ANSA).— Un nuevo espectáculo ofrecido en la sala El Gayo Vallecano de esta ciudad ha servido para que los críticos volvieran a poner sobre el tapete **la grave situación que atraviesa en España el teatro para niños.** El espectáculo en cuestión se titula **"Kirikikí, un cequí"** y está basado en una fábula oriental. El argumento es bastante sencillo: los precios de los huevos han subido a tal punto que la sultana decide dar un escarmiento y comienza por castigar a los granjeros. Pero los precios continúan subiendo. Prosiguen las acusaciones contra diversos grupos del sultanato y este hecho es aprovechado para colocar alusiones a la realidad española contemporánea.

Los especialistas no han vacilado en señalar que no se les puede ofrecer a los niños espectáculos que no logran captar, aunque las alusiones a la realidad inmediata —huelgas, salario mínimo, sindicatos— parezcan al alcance de la mano.

MUERTE DE PASOLINI HA INSPIRADO A NOVELISTA

ROMA, 22 (ANSA).— Todavía hoy siguen planteándose interrogantes acerca de Pasolini pero más aún acerca de su propia muerte, un hecho que conmovió a los amantes del cine y de la cultura en general.

Hoy, Darío Belleza quiso escribir un libro sobre Pasolini, un libro que es la consecuencia de una larga reflexión, o mejor, la consecuencia de una larga controversia interior. Ahora bien, tras interrogarse acerca de por qué ocurrió esta muerte, Belleza llega a la conclusión de que **la respuesta puede encontrarse en la obra del mismo Pasolini, un Pasolini que habría deseado la propia muerte, circunstancia que habría dejado deslizar en su propia literatura.**

GUIA DE CINES Y TEATROS ★ GUIA DE CINES Y TEATROS ★ GUIA DE CINES Y TEATROS

TEATROS

COLON. 35-1430. MIERCOLES 24 a las 21: Func. Ext. Nº 60. Opereta "LA CONDESA MARITZA", de E. KALMAN. Con De Retes, Kehrig, Farré, Tomaselli, Gaba, Cuttone, Cantellim, Chiappapietra, Alvarez de Toledo, Magdalena, Paizy, Brewer. Dir. de orq.: JUAN EMILIO MARTINI. Orquesta y Ballet Estable del Teatro Colón. Coro del Instituto Superior de Arte y de Niños del Teatro Colón. Pl.: $ 60.000. Loc. en venta. Boletería todos los días de 10 a 20 en Tucumán 1111.

COLON EN EL ALVEAR. Corrientes 1659. 46-6076. Refrigeración. MARTES a SABADOS a las 21.30. DOMINGO a las 18.30, a partir del VIERNES 12: Comedia de la Provincia de Buenos Aires presenta: "LOS TRES BERRETINES", de Malfatti y de las Llanderas. Actor invitado: Carlos Muñoz. Con Mario Giusti y gran elenco. Dir. Gral.: CONSTANTINO JURI. Pl.: $ 30.000. Loc. en vta. con 3 días de antic. a c/func. Boletería diariamente de 10 a 20 en Corrientes 1659.

★ MUNICIPAL GENERAL SAN MARTIN. Corrientes 1530. 46-8611. Sala Casacuberta. Sábados y domingos a las 16: "LA BELLA Y LA BESTIA", de A. Bufano. Esc., vest. y dir.: A. Bufano. Mayores: $ 20.000. Menores: $ 15.000. Loc. en vta. con 3 días de antic.

—Sala Martín Coronado. Viernes a las 21.30: Estreno: "EL BURGUES GENTILHOMBRE", de Moliére. Con O. Terranova (actor invitado), G. Araujo, A. Berdaxagar, E. Tasisto, A. de Grazia, L. Verona, H. Soto, R. Terranova y elenco. Dir.: J. M. Paolantonio. Pl.: $ 30.000. Loc. en vta. con 3 días de antic.

★ ARMANDO DISCEPOLO. Pichincha 53. 48-0682. La gran obra: "EL ENMASCARADO NO SE RINDE". Desopilante comedia musical con Ana María Colombo y Carlos Trigo. Viernes y sábados a las 22. Loc. en vta.

★ ASTRAL. Corrientes 1639. 46-5707/9964. Mañana a las 21.30: Segundo año de gran éxito. GRACIELA DUFAU y HUGO ARANA en:
DOMESTICADOS
La gran obra de Aída Bortnik. Con Nelly Prono, Néstor Hugo Rivas y elenco. Actuación especial de Bárbara Mujica. Dir.: Luis Agustoni. P.m.18. Loc. en vta.

★ BAMBALINAS. Chacabuco 937. 27-0819. La gran obra de David Edgar. ALICIA BRUZZO en:
MARY BARNES
(Dos sucesos en un viaje a través de la locura). Con Héctor Bidonde. . Dir. H. Crilla y A. Alezzo. Mar. a vier. a las 21.30; Sáb. a las 22. Dgos. a las 20.30. Loc. en vta. Refrigeración.

★ BLANCA PODESTA. Corrientes 1283. 35-2592. NORMA ALEANDRO en:
LA SEÑORITA DE TACNA
P.m.14. La obra de Mario Vargas Llosa. Dir.: Emilio Alfaro. Mar. a juev. a las 21.30. Vier. a las 22. Sáb. a las 20 y 23. Dgos. a las 20.30. Loc. en vta.

★ COMICO. Corrientes 1280. 35-2108. Ultimas semanas. Primer espectáculo en Scenorama. 40 personas en escenas con magníficos escenarios giratorios
EL DILUVIO QUE VIENE
S.r. Martes a viernes a las 21.30. Sábados a las 20 y 23. Domingos a las 20. Loc. en vta.

★ EL NACIONAL. Corrientes 960. 35-7800/0816. El humor de un pueblo para todos los pueblos del mundo:
HUMOROVICH '82
Yaki y Frida, Norman Erlich y elenco. Dir.: C. A. Petit. Mar. a Juev. a las 21.30. Vier. a las 22. Sáb.: 21 y 23.15. Dgos. 21.30. Refrigeración.

★ FAMA SHOW. Maipú 484. Cont. de 20 a 4: Show de STRIP-TEASE". Con las mujeres más excitanes de Buenos Aires. Loc. en vta.

★ FLORIDA. Florida 165. 30-5360. Cont. de lun. a sáb. de 13 a 22. Vier. de 12 a 23. Sáb. de 18 a 1.30. Presenta: "LA REVISTA QUE TU SOÑASTE". Excitante y sugestiva con las chicas del Florida. P.m.18. Con Moira Star.

★ GRAND SPLENDID. Avda. Santa Fe 1860. 44-0808. Sensacional presentación:
CARLOS PERCIAVALLE
A PLENO COLOR
Mar. a juev. a las 22. Vier. y sáb. a las 21 y 23.30. Dgos. a las 21. Localidades en venta desde $ 30.000.

★ KARINA. Corrientes 636. 40-1808. Cont. de 20 a 24: Cía de STRIP-TEASE, con Analía Roy y sexy vedettes. P.m.18. De 0.30 a 4. "Show internacional". Dir.: A. Elizalde.

★ LICEO. Rivadavia y Paraná. Elenco de primerísima línea en:
PAN Y CIRCO
Libro: Enrique Pinti. Dir.: Antonio Gasalla. Mar. a Juev. a las 21.30; Vier. y sáb. a las 21 y 23.15; Dgos. a las 21.30.

★ MAIPO. Esmeralda 443. 392-4882. T. BORES - N. LOBATO - T.BORES
LA MARIPOSA EN EL MAIPO
Espectáculo cómico musical al mejor estilo Maipo. Dir. Art. CLAUDIO SEGOVIA. Miércoles a domingo a las 21 y 23. Refrigeración. P.m.18.

★ NACIONAL CERVANTES. Libertad 815. 45-4224. Mañana a las 21: "LAS DE BARRANCO", de Gregorio de Laferrere. Con Eva Franco, Alejandra da Passano, Laura Bove, Ignacio Quirós y elenco. Dir. Rodolfo Graziano. Pl.: $ 30.000. Loc. en vta. con 3 días de antic. Refrigeración.

★ PARADISE. Corrientes 827. Cont. de Lun. a Dgos. de 20 a 4. La revista sexy del desnudo: "STRIP TOTAL". Con las mujeres más excitantes de Bs. As. P.m.18.

★ PLANETA. Suipacha 927. 33-9547. Teatro Planeta presenta a Lorenzo Quinteros en: "EL RESUCITADO", de Emilio Zola. Dir.: Roberto Villanueva. Vier. y sáb. a las 21. Dgos. a las 20. Lun. a las 21.30. Jorge Lozano Soriano presenta en su 2º año de éxito. "PROCESO INTERIOR", de Rodolfo Ledo. Con Luis Cordara y elenco. Juev. 21.30; Vier. y sáb. a las 22.30. Dgos. a las 21.30. P.m.18. Ultimas funciones.

★ REGINA. Av. Santa Fe 1235. 44-5470. Analía Gadé y Víctor Laplace en:
MATAR EL TIEMPO
De C. Gorostiza. Con Jorge Rivera López y Mirtha Busnelli. Dir.: Omar Grasso. Mar. a juev. a la 21.30. Vier. a las 22. Sáb. a las 20 y 23. Dgos. a la 20. Loc. en vta.

★ TABARIS. Corrientes 831. 392-8509. Gran suceso: 40 artistas jugándose en un musical diferente:
DE AQUI NO ME VOY
Martes, miércoles y domingo a las 22. Jueves a sábados a las 21 y 23. Loc. en vta. Refrigeración. P.m.14.

CINES

★ A.B.C. Esmeralda 506. 392-9506. Cont. desde las 10: "DEJA DE LLAMARME NENA"; "CARNADA HUMANA". Desde las 20: Show en vivo: "LAS VIRGENES DEL STRIPTEASE. P.m.18. Con la vedette Lourdes Lox. Vier. y sáb. trasn.

★ ADAN 1. Corrientes 959. 393-6115. A las 13, 15.5, 16.50, 18.55, 21 y 23.5:
ARTURO
EL MILLONARIO SEDUCTOR
P.m.14. Con Dudley Moore y Liza Minelli. A las 14.45, 18.35 y 22.45: Notic. Sáb. trasn. 1.

★ ADAN 2. Corrientes 959. 393-5034. A las 13.35, 15.35, 17.35, 19.35, 21.35 y 23.10:
LOS SIETE AUDACES
S.r. Con Elke Sommers. A las 15.10, 17.10, 19.10 y 21.10: Notic.

★ ALFA. Lavalle 842. 392-1114. A las 13.5, 14.55, 16.50, 19, 21.10 y 23.15:
MAD MAX
P.m.18. Con Mel Gibson y Joanne Samuel. A las 13, 14.55, 16.40, 18.45, 20.55 y 23.5: Notic. Sáb. trasn. 1.15.

★ ALFIL. Corrientes 1753. 40-7575. A las 13.50, 15.40, 17.30, 19.20, 21.10 y 23: "INTIMIDADES". P.m.18. 15.20, 17.10, 19, 20.50 y 22.40: Notic. Sáb. trasn. 1.15: LOS CHICOS ESTAN BIEN.

★ AMBASSADOR. Lavalle 777. 392-9700. A las 13, 15, 17, 19, 21.5 y 23.10:
EL TANGO DE LOS CELOS
P.m.14. Con Mónica Vitti y Philippe Leroy. A las 14.40, 16.40, 18.40, 20.45 y 22.50: Notic. Sáb. trasn. 1.20. Refrig.

★ AMERICA. Callao 1057. 41-3818. A las 14, 16.15, 18.35, 20.55 y 23.15:
EL FIERECILLO DOMADO
P.m.14. Con Adriano Celentano y Ornella Mutti. A las 13.40, 15.50, 18.10, 20.30 y 22.50: Notic. Sáb. trasn. 1.25.

★ ARIZONA. Lavalle 727. 392-6967. Cont. 13.10, 16.35, 20 y y 23.25:
LOS CUATRO DEL APOCALIPSIS
14.40, 18.5 y 21.30:
LA INHIBICION
DEL DOCTOR GAUDENZI
P.m.18. Sáb. trasn. 1.15: "Los cuatro del Apocalipsis".

★ ATLAS. Lavalle 869. 392-1936. A las 12.25, 14.20, 16.15, 18.35, 20.55 y 23.15: "EL FIERECILLO DOMADO". P.m.14. 18.20, 20.30 y 22.50: Notic. Sáb. trasn. 1.30.

★ ATLAS RECOLETA. Guido 1952. A las 14, 16.10, 18.30, 20.50 y 23.10: "EL FIERECILLO DOMADO". P.m.14. 15.50, 18.10, 20.30 y 22.50: Notic. Sáb. trasn. 1.15.

★ AVENIDA. Av. de Mayo 675. 33-6626. Cont. desde las 11: "Arrasando con el hampa"; "Maten a Johnny Ringo". P.m.18.

★ BIARRITZ. Suipacha 482. 392-0356. A las 13.55, 16.15, 18.30, 20.50 y 23.15: "EL PEQUEÑO LORD". S.r. 13.30, 15.45, 18.10, 20.30 y 22.55: Notic.

★ BROADWAY. Corrientes 1155. 35-2345. A las 13.20, 15.10, 17, 19, 21 y 23:
FIEBRE AMARILLA
P.m.18. Con Graciela Borges, José Wilker y Dora Baret. Dir. J. Torre. Sáb. trasn. 1.20.

★ CALLAO. Callao 27. 40-1898. A las 15.10, 17.10, 19.10, 21.10 y 23.10: "FIEBRE AMARILLA". P.m.18. 14.50, 16.50, 18.50, 20.50 y 22.50: Notic. Sáb. trasn. 1.20.

★ CAPITOL. Santa Fe 1848. 44-2379. A las 13.30, 15.55, 18.20, 20.45 y 23.10: "EN LA LAGUNA DORADA". P.m.14. 15.25, 17.50, 20.15 y 22.40: Notic. Sáb. trasn. 1.10.

★ CERVANTES. Belgrano 1820. 38-2698. Cont. 14,30, 18.45 y 22.50: "NORMA RAE"; 16.35 y 20.45: "COMO ELIMINAR A SU JEFE". P.m.18.

★ CINEMA UNO. Suipacha 460. 392-1112. A las 13.20, 15.45, 18.10, 20.40 y 23.10:
EL CARTERO
LLAMA DOS VECES
P.m.18. Con Jack Nicholson y Jessica Lange. A las 13, 15.20, 17.45, 20.10 y 22.40: Notic. Sáb. trasn. 1.30.

★ CINEMATECA ARGENTINA. Sarmiento 2255. 48-2170. A las 18, 20 y 22: "El enemigo público Nº 1", de John Ford. Con E. Robinson. S.r. Martes: El mujeriego.

★ CONCORDE. Lavalle 925. 35-1850. A las 13.10, 14.35, 16.20, 18, 19.40, 21.25 y 23.10:
UN AMANTE DE PROVINCIA
P.m.18. A las 16, 17.45, 19.25, 21.5 y 22.50: Notic. Sáb. trasn. 1.30.

★ COSMOS 70. C'tes 2046. 49-0862. Semana de clásicos del cine soviético. A las 14.10, 16.20, 18.30, 20.50 y 23:
EL IDIOTA
P.m.18. La magistral novela de Fedor Dostoievsky. Dir.: Yaya Popovich. Con Julia Borisova y Yuri Yakovlev. Gran Preio Festival de Moscú. Mañana: "LA GUERRA Y LA PAZ".

★ ELECTRIC. Lavalle 836. 392-1846. Cont. 13, 16.15, 19.30 y 22.45: "LA MUERTE VIAJA A CABALLO"; 14.35, 17.50 y 21.5: "LOS BASTARDOS KARATECAS"; 12.50, 16.5, 19.20 y 22.35: Notic. P.m.14. Sáb. trasn. 1.

★ EMPIRE. H. Yrigoyen 1934. 47-8770. Cont. 14.10, 18.30 y 22.50: "HERMANO SOL, HERMANA LUNA"; 16.30 y 20.50: "ROMEO Y JULIETA". S.r.

★ GAUMONT. Rivadavia 1635. 40-3050. A las 13.45, 16.5, 18.25, 20.45 y 23: "EL PEQUEÑO LORD". S.r. 15.40, 18, 20.20 y 22.40: Notic. Sáb. trasn. 1.

★ GRAN REX. C'tes 857. 392-8000. Refrigeración. Extraordinario estreno. A las 13.20, 16, 18.30, 20.55 y 23.15: Henry Fonda, Katharine Hepburn y Jane Fonda en:
EN LA LAGUNA DORADA
P.m.14. Tres estrellas de excepcional magnetismo del cine, protagonizan una de las grandes candidatas a obtener el "Oscar" 1982. Dir. Mark Rydell. A las 13, 15.20, 18, 20.35 y 22.55: Notic. Sáb. trasn. 1.30.

★ GRAN VICTORIA. Av. de Mayo 882. 34-1493. Cont. de 8 a 3: "No llores más muñeca"; "Los días calientes"; "Perversión macabra". P.m.18.

★ IDEAL. Suipacha 378. 35-3300. A las 14.30, 16.20, 18.10, 20, 21.50, 23.40 y sáb. trasn. 1.15: "INTIMIDADES". P.m.18. 14.10, 16, 17.50, 19.40, 21.30 y 23.20: Notic.

★ IGUAZU. Lavalle 940. 393-9931. A las 13, 15.50, 19 y 22.10:
PRINCIPE DE LA CIUDAD
P.m.18. A las 18.40 y 21.50: Notic. sáb. trasn. 1.20.

★ LARA. Av. de Mayo 1225. 38-6966. Cont. 13.30, 17.10 y 21: "Consigna: matar el testigo"; 15.10, 18.55 y 22.45: "Norma Rae". P.m.18. Sáb. trasn. Led Zeppelin en: "La canción es la misma".

★ LEOPOLDO LUGONES. Corrientes 1530. 46-8611. A las 15, 17, 19, 21 y 23: "Siete años de mala suerte". Dir. Max Linder. Con Max Linder. Pl.: $ 8.000. S.r. Mañana: La pícara recluta.

★ LIBERTADOR. Ctes. 1334. 40-7443. A las 13.35, 16, 18.25, 20.40 y 23.5:
MUSSOLINI
(ULTIMO ACTO)
P.m.18. Con Rod Steiger y Lisa Gastoni. A las 13.15, 15.40, 18.5, 20.25 y 22.45: Notic. Sáb. trasn. 1.15.

★ LOIRE. Corrientes 1524. 49-1900. A las 13, 14.50, 16.50, 18.55, 21.5 y 23.15:
LAS CUATRO ESTACIONES
P.m.18. Un filme dirigido e interpretado por Alan Alda. A las 16.40, 18.45, 20.50 y 23: Notic. Sáb. trasn. 1.15.

★ LORANGE. Ctes. 1372. 45-7386. A las 13, 15.20, 17.45, 20.20 y 22.55:
CUERPOS ARDIENTES
P.m.18. Con William Hurt y Kathleen Turner. A las 15.10, 17.35, 20.5 y 22.40: Notic. Sáb. trasn. 1.15.

★ LORCA. Corrientes 1428. 40-5017. A las 13.40, 16, 18.20, 20.40 y 23:
DON SEGUNDO SOMBRA
S.r. Con Luis Medina Castro, Soledad Silveyra y Héctor Alterio. A las 13.20, 15.30, 17.50, 20.10 y 22.30: Notic.

★ LORENA. Corrientes 1551. 46-7501. A las 13, 15.20, 17.45, 20.20 y 22.55:
LA AMANTE
DEL TENIENTE FRANCES
P.m.18. Con Meryl Streep y Jeremy Irons. A las 15.10, 17.35, 20.5 y 22.40: Notic. Sáb. trasn. 1.15.

★ LOS ANGELES 1. Corrientes 1770. 40-3742. A las 13.25, 15.20, 17.15, 19.10, 21.5 y 22.55:
POPEYE
S.r. Hablada en castellano. 13.15, 15.10, 17.5, 19, 20.55 y 22.45: Notic.

★ LOS ANGELES 2. Corrientes 1770. 40-3742/45-2405. A las 13.10, 14.45, 16.20, 17.55, 19.30, 21.10 y 22.45:
LA DAMA Y EL VAGABUNDO
S.r. Hablada en castellano. 13, 14.35, 16.10, 17.45, 19.20, 20.55 y 22.30: Notic.

★ LOSUAR. Corrientes 1743. 40-6100. A las 13, 15.20, 17.45, 20.20 y 22.55:
REGRESO SIN GLORIA
P.m.18. Con Jane Fonda y Jon Voight. A las 15.10, 17.35, 20.5 y 22.40: Notic. Sáb. trasn. 1.20.

★ LUXOR. Lavalle 669. 392-3893. A las 13, 14.55, 16.55, 18.55, 21 y 23:
LOS CAZADORES
DEL ARCA PERDIDA
S.r. Con Harrison Ford y Karen Allen. A las 18.50, 20.55 y 22.55: Notic. Sáb. trasn. 1.30.

★ MAXI 1. Carlos Pellegrini 657. Semana dedicada al cine polaco. A las 13.45, 16, 18.15, 20.30 y 22.45:
EL BOSQUE DE LOS ABEDULES
P.m.18. Con Saniel Olbrychshi y O. Lukaszawicz. A las 13.30, 15.40, 17.55, 20.10 y 22.25: Notic.

★ MAXI 2. Carlos Pellegrini 657. A las 13.55, 16.10, 18.30, 20.50 y 23.10:
DESPUES DE LA EMBOSCADA
P.m.18. Con E. Woodward y J. Thompson. A las 13.35, 15.50, 18.10, 20.30 y 22.50: Notic.

★ METROPOLITAN 2. Corrientes 1343. 40-1064. A las 14.5, 16.20, 18.35, 20.55, 23.15 y trasn. 1.15: "LOS DIOSES DEBEN ESTAR LOCOS". S.r. 15.55, 18.10, 20.30 y 22.50: Notic.

★ MONUMENTAL. Lavalle 780. 393-8865. A las 13.20, 15.45, 18.10, 20.35 y 23:
CUERPOS ARDIENTES
P.m.18. Con William Hurt y Kathleen Turner. A las 13.5, 15.25, 17.50, 20.15 y 22.40: Notic. Sáb. trasn. 1.15.

★ MULTICINE. Lavalle 750. 5 películas con una sola entrada. Cont desde las 8. Sábados hasta las 3.30. Sábados y domingos desde las 13. P.m.18. "La orgía"; "Superdecamerón Nº 3"; "Los machos"; "Embrujada"; "El último amor en Tierra de Fuego". P.m.18.

★ NORMANDIE. Lavalle 861. 392-1000. A las 12.45, 14.35, 16.45, 18.55, 21.5 y 23.10: "ATLANTIC CITY". P.m.18. 16.30, 18.35, 20.45 y 22.45: Notic. Sáb. trasn. 1.30.

★ OCEAN. Lavalle 739. 392-1515. A las 12.50, 15.15, 17.45, 20.20 y 22.55:
LA AMANTE
DEL TENIENTE FRANCES
P.m.18. Con Meryl Streep y Jeremy Irons. A las 15, 17.25, 20 y 22.35: Notic. Sáb. trasn. 1.15.

★ OPERA. Corrientes 860. 35-1335.A las 13.30, 16, 18.20, 20.45, 23.10 y sáb. trasn. 1.15: "EL SIGNO DEL DIABLO". P.m.18. 13.10, 15.30, 17.50, 20.15 y 22.40: Notic.

★ PARAMOUNT. Lavalle 845. 392-9999. A las 13.10, 15.15, 17.15, 19.15, 21.20 y 23.25:
PANICO EN LA CIUDAD
DE LOS MUERTOS VIVIENTES
P.m.18. Con Christopher George. A las 14.45, 16.45, 18.45, 20.45 y 22.45: Notic. Sáb. trasn. 1.30.

★ PARIS. Lavalle 769. 392-2016. Cont. 13, 15, 17, 19, 21 y 23: ¿COMO VIENE LA MANO? Notic. P.m.14. Sáb. trasn. ¿Cómo viene la mano?

★ PLAZA. Corrientes 939. 392-7577. A las 13, 15, 17, 19, 21.5 y 23.15: "EL TESTAFERRO". P.m.18. 16.40, 18.40, 20.45 y 22.55: Notic. Sáb. trasn. 1.10.

★ PREMIER. Corrientes 1565. 46-2113. A las 14.35, 16.40, 18.45, 20.55 y 23.5:
EL TANGO DE LOS CELOS
P.m.14. Con Mónica Vitti y Philippe Leroy. A las 14.15, 16.20, 18.25, 20.30 y 22.40: Notic.

★ PETIT PREMIER. Corrientes 1565. 46-2113. A las 15, 17, 19, 21 y 23:
LOS MUPPETS Nº 2
S.r. En brillantes colores en castellano. A las 14.40, 16.40, 18.40, 20.40 y 22.40: Notic.

★ REAL. Esmeralda 425. 392-3600.A las 13.10, 15.5, 17, 18.50, 20.50 y 20.40: "LA MAGIA DE LOS PARCHIS". S.r. 14.50, 16.45, 18.35, 20.35 y 22.35: Notic.

★ ROSE MARIE. Corrientes 780. 45-6448. Cont. desde las 10: "INTIMIDADES DE UNA PAREJA VIRGEN"; "LAS COLEGIALAS QUIEREN APRENDER"; "LOS ANGELES DE JESSIE". P.m.18. Sáb. trasn.

★ SALA UNO. B. Sur Mer 549. 88-9420. A las 14.30, 16.30, 18.30, 20.30 y 22.30: "QUERIDA LUISA". P.m. 18. 16.10, 18.10, 20.10 y 22.10: Notic. Sáb. trasn. 1: "HAIR".

★ SANTA FE I. Santa Fe 1947. 44-8980. A las 13.10, 15.25, 17.40, 20.15 y 22.50:
LA AMANTE
DEL TENIENTE FRANCES
P.m.18. Con Meryl Streep y Jeremy Irons. A las 19.55 y 22.30: Notic. Sáb. trasn. 1.15.

★ SANTA FE II. Santa Fe 1947. 44-8980. A las 13.50, 16.10, 18.30, 20.50 y 23.10:
CUERPOS ARDIENTES
P.m.18. Con William Hurt y Kathleen Turner. A las 13.30, 15.50, 18.10, 20.30 y 22.50: Notic. Sáb. trasn. 1.20.

★ SARMIENTO. Lavalle 852. 392-3338. A las 13, 15, 17, 19, 21 y 23.10: "UN TERCETO PECULIAR". P.m.18. 14.40, 16.40, 18.40, 20.40 y 22.45: Notic. Sáb. trasn. 1.30.

★ SELECT LAVALLE. Lavalle 921. 35-0235. Cont. 14, 15.45, 17.30, 19.15, 21.5 y sáb. trasn. 1.5: "PANICO EN EL TRANSIBERIANO". P.m.18.

★ STUDIO. Santa Fe 2541. 821-5845. Cont. 14, 16.15, 18.30, 20.45 y 23: "AMARCORD". P.m.18. A las 16, 18.20, 20.35 y 22.45: Notic. Sáb. trasn. 1.

★ SUIPACHA. Suipacha 442. 392-1195. A las 13, 16.10, 19.20 y 22.30: "EL FRANCOTIRADOR". P.m.18. Con Robert de Niro. Sáb. trasn. 1.

ALMAGRO

★ BIOGRAFO UNO. Corrientes 4636. Cont. 15.25, 18.35 y 21.45: Notic. 15.40, 18.50 y 22: Príncipe de la ciudad. P.m.18.

★ CABALLITO. Víctor Martínez 52. 431-0052. Cont. 17 y 20.45: Superpolicía en Egipto; 15 y 18.45: El rabino y el pistolero. S.r.

★ PALACIO DEL CINE. Rivadavia 3636. 982-4818. Cont. 14.50, 18.35 y 22.45: El tango de los celos; 16.30 y 20.40: Adolescentes de fiesta; 14.35, 16.30 y 22.30: Notic. P.m.14.

★ ROCA. Rivadavia 3753. 812-1517. Cont. 15, 18.15 y 21.35: La doctora bajo las sábanas; 16.20, 19.35 y 22.55: Notic. 16.35, 19.50 y 23.10: El signo del diablo. P.m.18.

BELGRANO

★ BELGRANO. Cabildo 2356. 784-5691. Cont. 15, 17, 18.55, 21.15 y 23.10: Fiebre amarilla; 14.30, 16.35, 18.40, 20.45 y 22.40: Notic. P.m.18. Sáb. trasn.

★ CABILDO. Av. Cabildo 2347. 784-3852. Cont. 14.50, 19.35 y 22.15: Notic; 15.15, 17.25, 20, 22.45 y sáb. trasn. 1.10: Regreso sin gloria. P.m.18.

★ FANTASY. Cabildo 685. 771-0686. A las 13.50, 15.30, 17.10 y 18.50: "Bambi". S.r. 20.30 y 22.45: Norma Rae. P.m.18. Sáb. trasn. 1.15: All that jazz.

★ G. PAZ. Cabildo 2702. 781-1412. Cont. 14.10, 16.20, 18.30, 20.50, 23.10 y sáb. trasn. 1.20: En la laguna dorada; 16, 18.10, 20.30 y 22.50: Notic. P.m.14.

★ G. SAVOY. Cabildo 2829. 781-6500. Cont. 15.5, 17.40, 20.15 y 22.50: La amante del teniente francés; 14.40, 17.15, 19.50 y 22.25: Notic. P.m.18. Sáb. trasn. 1.10.

★ LIDO. Av. Cabildo 3241. Cont. desde las 14.30: Un terceto peculiar; Abierto día y noche. P.m.18.Sáb. trasn.

★ MIGNON. Juramento 2433. 784-3899. Cont. 15, 17.5, 19.10, 21.15 y 23.10: El tango de los celos; 14.30, 16.35, 18.40, 20.45 y 22.40: Notic. P.m.14. Sáb. trasn.

BOEDO

★ CUYO. Boedo 858. 97-6975. Cont. 16.20, 19.45 y 23.15: Fiebre amarilla; 14.20, 17.50 y 21.20: Queridas amigas. P.m.18. Sáb. trasn.

★ GRAN SAN JUAN. San Juan 3246. 97-4293. Cont. Amor a domicilio; La poseída; Noche de bodas. P.m.18.

★ LOS ANDES. Boedo 777. 97-4233. Cont. 14.30, 18.45 y 22.45: Los 7 audaces; 16.25 y 20.30: Elvis (el rey está vivo). S.r.

★ N. PALACE. San Juan 2461. 941-1723. Cont. 17.10 y 22.20: Príncipe de la ciudad; 14.45 y 20.20: Atmósfera cero. P.m.18. Sáb. trasn. 1: Príncipe de la ciudad.

★ NUEVO SELECT. San Juan 2540. 941-5908. Cont. 15.35, 19.5 y 22.30: El pequeño lord; 14, 17.30 y 21: El que ríe último ríe mejor. S.r.

COLEGIALES

★ ARGOS. F. Lacroze 3455. 854-0673. Cont. 15.45, 19 y 22.15: El signo del diablo; 14.25, 17.30 y 20.45: La doctora bajo las sábanas; 18.50 y 22.5: Notic. P.m.18.

★ ATALAYA. Córdoba 4633. 773-0700. Cont. 15.30, 18.50 y 22.30: Los dioses deben estar locos; 14, 17.30 y 20.50: Dios perdona, Trintiy no. S.r.

★ RIALTO. Córdoba 4287. 86-8764. Cont. 14.45, 18.40 y 22.30: El testaferro; 16.25 y 20.20: Capítulo dos; 18.30 y 22.20: Notic. P.m.18. Sáb. trasn. 0.15.

FLORES

★ AUDITORIO SAN ROBERTO. Bolivia 667. 612-0084. Cont. sáb. dgo. y fer.: Mafalda; La discoteca del amor. S.r.

★ COLISEO. E. Bonorino 36. 631-6181. Cont. 14.40, 18.50 y 22.50: Cuerpos ardientes; 16.40 y 20.45: El resplandor; 18.40 y 22.40: Notic. P.m.18. Sáb. trasn. 1: Cuerpos ardientes.

★ CONTINENTAL. Carabobo 945. 631-2218. Cont. 16, 19.30 y 22.40: Un terceto peculiar; 14.20, 17.40 y 21: Las mujeres son cosas de guapos. P.m.18. Sáb. trasn. Tesoro mío; Las colegialas quieren aprender.

★ FENIX. Rivadavia 7802. 612-8858. Cont. 16.10, 19.40 y 23: Pánico en la ciudad de los muertos vivientes; 14.20, 17.40 y 21.15: La mujer policía de la división moralidad. P.m.18.

★ FLORES. Rivadavia 6661. 631-3701. Cont. 15, 17, 19, 21 y 23: Fiebre amarilla; 14.45, 16.45, 18.45, 20.45 y 22.45: Notic. P.m.18. Sáb. trasn. 1.

★ GRAND PRIX. Gaona 3263. 59-2551. Cont. 15.20, 19 y 22.50: El testaferro; 17 y 20.55: Taxi driver. P.m.18.

★ GRAN. RIVADAVIA. Rivadavia 8636. 69-1356. Cont. 14.40, 18.40 y 22.30: El último tiburón; 16.20 y 20.20: El hombre de Río. Sáb. trasn.

★ PUEYRREDON. Av. Rivadavia 6871. 612-0389. Cont. 14.30, 16.35, 18.40, 20.45, 22.50 y sáb. trasn. 1: El signo del diablo; 16.15, 18.20, 20.25 y 22.30: Notic. P.m.18.

★ R. INDARTE. Rivera Indarte 44. 612-5500. Cont. 15, 17, 19, 21.05 y 23.10: El tango de los celos; 14.45, 16.45, 18.45, 20.50 y 22.55: Notic. P.m.14. Sáb. trasn. 1.15.

★ SAN JOSE. Rivad. 7350. 611-5989. Cont. 15.35, 19.10 y 22.45: El pequeño lord; 14, 17.35 y 21.10: El que ríe último ríe mejor; 17.25 y 21: Notic. S.r.

★ SAN MARTIN. Av. Rivadavia 7060. 612-5416. Cont. desde las 14.30: El dragón sangriento; Vendetta. P.m.14. Sáb. trasn. 0.30.

LINIERS

★ GRAN LINIERS. Avda. Gral. Paz 44. Cont. 13.40, 18.20 y 22.50: Cuerpos ardientes; 15.40 y 20.20: La pandilla salvaje. P.m.18.

★ GRAN ODEON. Montiel 160. 641-7673. Cont. 16.15, 19.45 y 23.15: Fiebre amarilla; 14.15, 17.45 y 21: Queridas amigas. P.m.18.

★ MARTIN FIERRO. Avda. Gral. Paz 47. Cont. 15.50, 19.20 y 22.50: Un amante de provincia; 14, 17.30 y 21: Corrupción se escribe con sangre. P.m.18.

MATADEROS

★ ALBERDI. Juan B. Alberdi 6169. 68-0496. Cont. 14.40, 18.40 y 22.35: ¿Cómo viene la mano?; 16.50 y 20.40: Operación dragón gordo. P.m.14.

★ EL PLATA. J. B. Alberdi 5751. 68-1118. Cont. 16, 19.25 y 23: Fiebre amarilla; 14.20, 17.30 y 21.5: Queridas amigas. P.m.18.

★ GRAN BUENOS AIRES. Av. del Trabajo 5427. 68-2525. Cont. desde las 14.30: Un terceto peculiar; Amante para dos. P.m.18.

★ GRAN LUGANO. Murguiondo 4062. 601-3457. Cont. desde las 14.30: El mundo está loco, loco, loco; Y ahora me llaman el magnífico. S.r.

★ JORGE NEWBERY. Ex Lugano 1 y 2. 601-3457. Cont. desde las 14.30: Un terceto peculiar; Amante para dos. P.m.18.

ONCE

★ LORIA. Rivadavia 3058. 87-1436. Cont. 16.15, 19.45 y 23: Operación sexo; 14.30, 18.30 y 21.10: Las sobrinas. P.m.18.

★ MAJESTIC. Pueyrredón 230. 87-9636. Cont. 16, 19.40 y 23.20: Atlantic City; 14.10, 17.50 y 21.30: La enviada. P.m.18. Sáb. trasn. 1.25: Atlantic City.

PALERMO

★ G. NORTE. Santa Fe 3730. 72-8468. Cont. 15.25, 17.15, 19.5, 21.5 y 23: Fiebre amarilla; 15.15, 17.5, 18.55, 20.50 y 22.45: Notic. P.m.18.

★ N. ROSEDAL. Serrano 2454. 774-3101. Cont. 15, 18.40 y 22.45: Los 7 audaces; 16.40 y 20.40: Elvis (el rey está vivo). S.r. Sáb. trasn. 1.

VILLA DEVOTO

★ ACONCAGUA. Av. Gral. Mosconi 3260. 571-5208. Cont. desde las 14.30: Un terceto peculiar; Abierto día y noche. P.m.18.

★ EUROCINE. Nueva York 3336. 50-1443. Cont. 16.15, 19.30 y 22.50: El testaferro; 14.30, 17.55 y 21.5: Hay una chica en mi sopa. P.m.18. Sáb. trasn. Las colegialas quiere aprender; La piel de Satanás. P.m. 18.

★ PARQUE. Cuenca 3250. 50-4448. Cont. desde las 14.30: Regreso sin gloria; La jaula de las locas II. P.m.18.

VILLA URQUIZA

★ 25 DE MAYO. Triunvirato 4438. 51-1859. Cont. 15.50, 19.25 y 22.40: Fiebre amarilla; 14, 17.25 y 20.55: Queridas amigas. P.m.18.

★ GRAN URQUIZA. Bauness 2506. 51-2135. Cont. 15.40, 19.10 y 22.30: El pequeño lord; 14.10, 17.30 y 21: Zambomba y metralleta. S.r. Sáb. trasn. Hagamos el amor; Triángulo erótico.

GRAN BUENOS AIRES

★ AVELLANEDA. Colonial. El matrimonio perfecto; Homo eroticus supermacho; Camas salvajes. P.m.18.
—Gral. Roca. La venganza del boxeador chino; La reina del kung-fú; Sahara Cross. P.m.14.
—Maipú. El testaferro; Taxi driver. P.m.18.
—Mitre. Príncipe de la ciudad; Pascualino 7 bellezas. P.m.18.
San Martín. Fiebre amarilla; Donde duermen dos . . . duermen tres. P.m.18.

★ BELLA VISTA Gran Pacífico. Fiebre amarilla; Queridas amigas. P.m.18.

★ BOULOGNE. Gral. Belgrano. Dos superpolicías fuera de orden; Superpolicía nuclear. S.r.
—Super. Fiebre amarilla; Boquitas pintadas. P.m.18.

★ CIUDADELA. Nvo. Ciudadela. El caso Claudia; El week-end de la secretaria; Fiebre. P.m.18.

★ JOSE C. PAZ. Paz. Un terceto peculiar; Las mujeres son cosas de guapos. P.m.18.

★LOMAS DE ZAMORA. Avenida. Ocho y medio; El archivo de Odessa. P.m.14.
—Coliseo. El testaferro; Hay una chica en mi sopa. P.m.18.
—Español. Fiebre amarilla; Donde duermen dos . . . duermen tres. P.m.18.
—Gran Lomas. Mad Max; El resplandor. P.m.18.

★ QUILMES. Cervantes. ¿Cómo viene la mano?; Saltando alto. P.m.14.
—Moderno. Fiebre amarilla; Donde duermen dos . . . duermen tres. P.m.18.

★ RAMOS MEJIA. Gran Belgrano. Fiebre amarilla; La cigarra no es un bicho. P.m.18.
—San Martín. Cuerpos ardientes; El ángel de la venganza. P.m.18.

★ SAN ANTONIO DE PADUA. Gran Sarmiento. ¿Cómo viene la mano?; El destructor. P.m.14.

★ SAN MARTIN. Ateneo. Fiebre amarilla; Donde duermen dos . . . duermen tres. P.m.18.
—Gran Plaza. Mad Max; El resplandor. P.m.18.

★ SAN MIGUEL. Mayo. El pequeño lord; El que ríe último ríe mejor. S.r.
—San Miguel. Mad Max; La pandilla salvaje. P.m.18.

CRONICA, Edición de la Mañana. Registro de la Propiedad Intelectual Nº 25.415. Director: Mario Alberto Fernández.
Redacción, Administración y Publicidad: Azopardo y Garay. Teléfonos: 361-1001/1051.

PESE A DESMENTIDOS, ESTUDIAN AUMENTO A ESTATALES

Pese a las reiteradas manifestaciones del titular del Palacio de Hacienda en el sentido de que no habrá aumentos en el área estatal "hasta no contar con recursos genuinos", trascendió que el tema está siendo motivo de estudio y tratativas tendientes a "descomprimir" la situación de los agentes públicos.

En tal sentido se mencionaron las sucesivas reuniones celebradas por los ministros de Economía y Trabajo, Roberto Alemann y Julio César Porcile, respectivamente, en busca de lo que se designó como "una solución concertada".

Porcile habría llevado a la consideración de su colega la posición de los dirigentes de gremios estatales y los estudios por ellos aportados demostrativos de una real pérdida del poder adquisitivo de los salarios. Alemann, sin abandonar su actitud de esperar hasta contar con "recursos genuinos", habría admitido que la situación ha mejorado y que las necesidades de financiamiento de la Tesorería vienen decreciendo en forma sostenida: 2,8 billones de pesos en enero, 2 billones en febrero y 1,5 billones en marzo.

En definitiva no habría una discrepancia de fondos entre Alemann y Porcile en cuanto a la necesidad de satisfacer los reclamos de los agentes públicos, quedando solo por concertar el momento oportuno para concederlos.

La Coordinadora de Gremios Estatales y la Mesa de Trabajadores de Empresas Estatales están a la expectativa de una audiencia con el presidente de la Nación, teniente general Galtieri, y en los últimos días ha surgido la posibilidad de una reunión previa con el secretario general de la Presidencia, general Iglesias.

Las sucesivas entrevistas de los ministros de Economía y Trabajo estarían ordenadas a encontrar una rápida definición en el tema con vistas a una respuesta concreta, y eventualmente positiva, a los reclamos gremiales.

DIFICIL OPERACION A ROJAS

EL EX VICEPRESIDENTE CON PROBLEMAS CARDIACOS

El ex vicepresidente de la Nación, almirante Isaac Rojas, de 75 años, fue sometido hoy a una delicada intervención quirúrgica cardiovascular en el Sanatorio G—emes, dijeron sus familiares.

La operación estuvo a cargo del equipo del cardiocirujano René Favaloro.

Al mediodía se hizo presente en el Sanatorio Güemes la esposa del titular de la Armada, Nélida Sánchez Loria, mientras la operación se desarrollaba en el octavo piso.

Rojas se había internado el jueves, poco después del mediodía, luego de haber sentido una ligera indisposición que acusó como un leve dolor en la zona cordial.

Rojas sintió la primera crisis cardiovascular al promediar el año pasado y posteriormente en el mes de diciembre sus médicos le hicieron saber que la operación que ahora le están realizando era la alternativa más segura.

Sin embargo, la decisión de operarse la tomó Rojas personalmente el último jueves cuando fue internado por la leve indisposición comentada.

Sobre el actual estado de salud del ex vicepresidente de la Nación y uno de los jefes de la Revolución Libertadora, dará a conocer un parte médico el director del Sanatorio Güemes, doctor Vicente Piscitelli.

MASACRE

Matan en España a 3 Policías y una Mujer

SESTAO (Vizcaya, España), 22 (EFE).— Tres policías y una mujer resultaron hoy muertos a consecuencia de un atentado perpetrado a primera hora de la tarde en la localidad vizcaína de Sestao.

En el mismo atentado resultó herido otro policía y uno de los asaltantes, que logró darse a la fuga.

Los hechos se desarrollaron en el bar "Rancho Chileno" donde se encontraban varios policías comiendo. Alrededor de las 14 irrumpieron en el local tres personas armadas y a cara descubierta, que sin mediar palabra dispararon al grupo de policías.

A consecuencia del ataque resultaron muertos tres agentes y la novia de uno de ellos, un cuarto policía repelió la agresión hiriendo a uno de los asaltantes.

● COMBATE

MANAGUA, 22 (UPI).— Una cañonera guardacostas nicaragüense se trabó en combate con tres jets de guerra de Honduras en la costa del Caribe, dañando y posiblemente derribando a uno de ellos, dijo hoy el Ministerio de Defensa de Nicaragua.

INJERTAN A UNA NIÑA EL RIÑON DE SU MADRE

Comenzó esta mañana en el primer piso de la Clínica Marini, la operación de trasplante de riñón a la niña María José Tribilino, de 5 años, órgano donado por su madre, Irma Pérez de Bribilino, de 34 años.

La intervención está a cargo de los doctores Norberto Vilar y Carlos Giudice, con quienes colaboran los pediatras, doctores Vázquez y Dávalos, pertenecientes al CEMIC, Centro Médico en el que la menor fue atendida durante más de dos años por padecer una insuficiencia renal.

El padre de María José, Antonio Tribilino, de 40 años expresó su agradecimiento a los directivos y compañeros de trabajo de la fábrica metalúrgica Tensa.

OTRA HAZAÑA ESPACIAL

CON RETRASO, LANZARON EL COLUMBIA

CABO CAÑAVERAL, 22 (ANSA).— El lanzamiento de la nave espacial "Columbia" tuvo lugar hoy a las 16 GMT después de una postergación de una hora causada por el mal funcionamiento de los filtros de depuración del carburante.

La cuenta regresiva y las operaciones preparatorias no hicieron resaltar otros inconvenientes.

Los astronautas Jack Lousma, 46 años, y Gordon Fullerton, 45, pocos minutos antes del lanzamiento concluyeron el largo ciclo de controles directos dentro de la nave con un frío "todo está bien". Desde la base de Cabo Cañaveral había llegado la respuesta "todo OK".

El último, "okey" llegó pocos minutos antes de la partida pronunciado por el astronauta John Young, el comandante del primer vuelo del "Columbia", encargado de reconocimientos aéreos en las cercanías de Cabo Cañaveral en caso de un aterrizaje de emergencia inmediatamente después del despegue.

Las 2.031 toneladas del "Columbia" se desprendieron regularmente de la rampa de lanzamiento de Cabo Cañaveral.

Dos minutos y seis segundos después del lanzamiento, la nave espacial perdió los dos depósitos laterales que cayeron al mar donde serán recuperados por medios navales especiales.

Las casi mil quinientas toneladas de hidrógeno y oxígeno líquidos que alimentan el motor del Shuttle dieron el empuje suficiente para levantarlo hasta 244 kilómetros de altura donde está la órbita circular.

El estacionamiento definitivo de la nave espacial tuvo lugar después de dos órbitas de prueba a 107 kilómetros y en una órbita fuertemente elíptica de 86/244 kilómetros de la Tierra.

El gran depósito central se desprendió del vientre de la nave enseguida después de su paso de la órbita elíptica a la circular y cayó hacia Tierra desintegrándose en contacto con las capas más densas de la atmósfera.

Esta, apenas comenzada, es la tercera misión de la nave espacial "Columbia", el primer medio espacial proyectado y construido para ir y volver del espacio.

Su primera misión en el cosmos, en abril de 1981, fue coronada por un pleno éxito. Se trató entonces de probar las estructuras externas del vehículo y verificar si las hipótesis de regreso basado en el vuelo sin motor (una especie de gigantesco planeador) tenían una prueba concreta e inmediata. Lo que los técnicos temían entonces era el enorme peso de la nave al regreso, unas 80 toneladas en caída controlada. En caso de error ningún sistema de propulsión hubiera podido modificar la trayectoria de regreso del espacio.

La segunda misión, en noviembre de 1981, fue poco afortunada por el fallido funcionamiento de algunos grupos generadores de electricidad que indujeron a los responsables de la NASA (ente espacial de los EE.UU.) a anticipar el regreso interrumpiendo la misión apenas comenzada.

La nave que partió hoy para su tercer vuelo tiene un nuevo sistema de generadores eléctricos y de filtraje de los líquidos de enfriamiento de los motores (también éstos habían causado molestias anteriormente).

IRAN DICE QUE MATO A 10.000 IRAKIES

TEHERAN, 22(AFP).— Diez mil iraquíes fueron muertos o heridos durante una operación lanzada por el ejército iraní en los frentes de Dezful y de Schuch, al suroeste de Irán, anunció un comunicado de los Guardianes de la Revolución difundido hoy por Radio Teherán. Durante esa operación, bautizada "Fateh" (Victoria) "La más importante posición al oeste de Schuch y de Dezful fue liberada", agregó la radio sin precisar de qué posición se trataba.

TIEMPO

MAXIMA a las 15 horas:

30°

MINIMA: 21°7 a las 7.20 hs. Humedad 74%. **Pronóstico:** Bueno, con cielo algo nublado y leve ascenso de la temperatura con viento Norte.

- SE CONOCE DESENLACE DE UN TELENOVELON
- CARRIZO-LOPEZ FORESI: DUPLA DE HIERRO
- UNA CANORA BATE LOS RECORDS EN FLIRTS
- RAUL TAIBO SE PUSO (MUY) INSOPORTABLE

En la fecha se graba **el último capítulo (a salir el 29)** de "El Rafa" el cual no había quedado terminado cuando se hizo todo el material de diciembre **esperando saber si lo levantarían o no.** Si bien iba a continuar **hasta julio,** la decisión de su protagonista, Alberto de Mendoza, de no aceptar el tope de 3 mil dólares estipulado **obligó a su levantamiento.** Podemos **primiciar** que el desenlace **deja la historia abierta** o sea que todo se arreglará en lo tocante a los conflictos mientras el canillita va a su parada **una voz en off le grita "Chau, Rafa" a guisa de algún retorno. Tableau.**

● ESQUEMAS

Muy dinámico se encuentra Roberto Fontana, **el eficiente,** en su faz de productor. Por de pronto, encarará esa faceta en **"Juntos"**, conducido por Antonio Carrizo, **el villeguense,** y Liliana López Foresi **la ubicada.** La parte de tango la harán **desde los barrios (y en vivo)** y la de folklore (se irán turnando en cada ritmo) **en base a una historia del mismo.** Por otra parte, propone **cambio de esquema** para "Adelante juventud" el cual **será conducido centralmente** por Adolfo Cassini, **el progresivo,** acompañado por Clarisa Gerbolés y Miguel Core. También don Fontana tiene otro ciclo al que está adjuntando elementos coadyuvantes a su logro. Lo acompaña en sus tareas específicas Marcelo Serantoni, **el aplicado. ¡Suerte!**

● SIGUE EL RECORD

En lo tocante a romances Manuela Bravo, **la enamoradiza,** puede decir que es una de **las bate - records** de la perfumada colonia. Vino a saberse que **rompió flirt** con señor apellidado Coppola, **de raigambre deportiva,** quien fue **su última preocupación amorosa. ¡Tip top!**

● PASION CARIOCA

José Wilker, **el Vadinho,** demuestra en "Fiebre amarilla" que **besa como todo un experto.** Pocas veces se han visto en el biógrafo nacional **ósculos tan ardientes como los que propina el actor brasileño. ¡Cataplines!**

● INSOPORTABLE

Bastante insoportable sigue estando Raúl Taibo, **el apesadumbrado,** quien **no gusta de ser entrevistado y menos hablar de su separación** (el año pasado) de **la tenue** Mariana Karr. Algunos dicen que don Raúl **necesita un baño de ablandamiento.**

● NEGATIVA

Alfredo Alcón, **el ilustre,** se negó a protagonizar "Calígula" en el mismo personaje que creó, **en el invierno del '57,** Ignacio Quirós, **el "Nacho".** Si bien **se ignoran los motivos de la negativa** de don Alfredo se sabe que los productores de esta "Calígula" de Camus **(nada que ver con la cinta pornográfica sobre el mismo personaje) están preocupados por la poca cantidad de intérpretes capaces de revivir el personaje del emperador romano.** El propósito de dárselo a Miguel Angel Solá, **el convaleciente,** se **"pinchó"** pero este **bien podría hacer otro rol. Esta aún demasiado verde** como para poder aventurar algún nombre. **¡Caray!**

● LOS DOS MARIDOS

Se tiene en cuenta que habrá que buscarle a Thelma Biral, **la fabuladora, los dos maridos** que cuadran al rótulo de obra brasileña original de Jorge Amado, **el bahiense.** El rótulo lo popularizó el biógrafo como **"Doña Flor y sus dos maridos".** En principio, el empresario tratará de convencer a Osvaldo Terranova, **el epicúreo,** y Rodolfo Bebán, **el esquivo,** para acompañar a la **nueva "Doña Flor" autóctona.** Aún no hubo respuesta de ninguna de las tres partes en cuestión, **ni se firmó conchabo alguno.**

● SALIDORA

Está muy salidora, desde que se divorció, Susana Freyre, **la solitaria.** Fue detectada en una comida de ejecutivos que ofreció Beba Bidart, **la galardonada,** en el homenaje que se le tributó a Eva Franco. Si bien su rostro guarda cierto dejo de amargura, se la ve tranquila. Ahora desea con más ahinco, **volver a trabajar.** Este fue **el segundo divorcio** de la otrora adolescente de añejas comedias de la Lumiton ya que desde **1947 a 1962** estuvo unida al **director que la consagró,** Carlos Hugo Christensen, **el santiagueño.** Con el citado **tuvo a su único hijo,** llamado **Hugo, residente en Chicago (USA)** donde está con su cónyuge y **su nena Paula que convirtió en abuela a doña Susana.**

● ANIVERSARIO

15 años cumplió "Grandes valores de hoy y de siempre", conducido en los últimos años por Silvio Soldán, **el que no se saca los anteojos.** El citado también sigue con su ciclo radiofónico "Soldán, esquina tango". **¡Clock!**

● SE QUEDA AQUI

Si bien fue en Centroamérica donde consiguió sus hits **entre los años '72 al '76,** Carlos Javier Beltrán, **el profesor de amor, asegura que se quedará en nuestros lares** a residir permanentemente **si bien efectuará viajes al exterior solo por trabajo.** En el '72 cuando se radicó en Venezuela y al ser conchabado por sello estadounidense se quedó en Nueva York. Cuando volvió (en el '76) permaneció **inactivo** debido a la retracción en el mercado de los redondos. En el '80 se dio vuelta la taba y largó una coproducción con España que lo puso de nuevo en auge. **¡Qué suerte!**